南華日報

本報創刊於民國十九年二月　日

（第三四〇二號）

今日出紙弍大張

零售每份弍仙

集孫中山先生字

South China Daily News
49, Hollywood Road
HONG KONG
P.O. Box 369

香港荷李活道四十九號

督印　鄺修鴻

電話：弍五六一二

電報掛號　有線電：五四七八　無線電：九八五零

郵局信箱第三六九號

報費　本港　每份零售弍仙　每月暫收四毫　全年暫收四元

國內　每月壹元　全年拾二元三毫（郵費在內）

國外　每月一元九毫　全年弍拾弍元（郵費在內）

香港政府特准掛號新聞紙類第一三六號

中國圖書印刷公司承印

社論

建設三民主義的新中國

汪主席於去月卅日在京接見中外記者，發表談話，於宣示國府今後的政策之後，並下一個結論：「和平運動，正在進展中，吾人惟有加倍努力，使其手創之中華民國，得根據三民主義，完成建設，並使其提倡之大亞洲主義，得完全實現。今和平已奠定其基礎，各黨各派，一致團結，中日協力，以開創東亞之新紀元，新中國，新生命，各位均已目覩之矣」。這幾句話，意義是很重大的，從這幾句話中，我們可以看見，**國民政府的改組還都，其總目標就是建設三民主義的新中國。**

這次國民政府改組還都，有兩個重要的過程：（一）改組國府的母體，是中央政治會議，（二）國府的還都，是繼承國民政府的法統。這兩個過程，說明了一點事實，那就是：**中華民國始終要是三民主義的中華民國。**

我們知道，在中央政治會議的前夕，有青島會談和上海會談，這兩次會談，是汪先生根據第六次全國代表大會的決議，以國民黨爲中心，召集各現成政權，及各黨各派與社會上賢哲之士，共商解決時局辦法的一個步驟。而中央政治會議，又是汪先生根據六全大會的決議，與各方共商担負收拾時局的一個重要步驟。至於國民政府的建立，是國民革命過程中的一個顯著而重要的階段，這就是說，繼承國民政府的法統，也就是要完成三民主義的國民革命未竟的工作。由此可見，這次國府改組還都，由準備以至於實現，始終沒有離開過三民主義，換句話說，**國民政府的還都，其目的就是要實現三民主義，完成三民主義的新中國之建設。**

在汪主席的談話中，並且指出了建設三民主義的新中國，實現大亞洲主義同其重要，這是很顯然的。總理孫先生告訴我們：「中國革命之成功，有待於日本之諒解」，而大亞洲主義所顯示的，也正是中日兩國在亞洲民族運動中，有其共同的命運。然而怎樣纔可以實現大亞洲主義呢？日本的覺悟與諒解，是必要的，這不必贅說，而且這次和平的實現，也已經有了事實的証明了。然而日本的覺悟和諒解，只不過是其中的一個重要的因素，而尤重要的，却是要中國能夠自存自立。中日兩國，是亞洲民族運動的原動力，日本維新以後，一切都上了軌道，已成爲一個現代的國家了。中國繼日本維新而起的革命運動，却遇着了二十九年的魔障，至今還是事事落後。兩個原動力，要發生偉大的作用，其必備的條件，即使從消極方面來說，也不能相去懸殊的。所以，中國革命的成功，有待於日本的諒解，而大亞洲主義的實現，**又有待於三民主義的新中國的建設之成功。**

怎樣纔可以建設三民主義的新中國呢？我們於此，願提出兩點意見：

（一）健全基於以實現三民主義爲職志而組織的中國國民黨，使三民主義，普及於全國，從而推動全國同胞，一致努力於實現三民主義。

（二）全國各方，摒棄一切成見，團結一致，共同努力，以實現和平實施憲政，使國家向着完成三民主義之建設而邁進。

我們深信，三民主義的新中國之建設，是必能達到的。第六次全國代表大會以後，國民黨已……進入於復興的途徑，而這次國府的還都，各方之團結一致，共維國是，也已有事實的証明，循此力行，三民主義新中國的完成，將是我們最大的安慰。至於重慶政府，現在雖然仍想着以局部的抗戰，拖延戰局，……建設的工作，然而我們爲了新中國的迅速實現，我們仍希望其終能覺悟，而自逃於不可免的悲運。

華僑與祖國

關心國事的僑胞請購閱

胡養眞　田烈等集體寫作

本期要目

僑胞對於國事應有的根本認識……胡養眞

中國對日軍事的現勢……田烈

國際勢與中國……古越

華僑與中國抗戰……雪非

中日戰爭與南洋……后亮

每册定價國幣弍角　來函購買郵費加二

各書店各報攤：均有代售

半日消

上海安芬氏嵩治

鷄眼與及硬皮藥水

每樽四毫　暫收弍毫

各藥房均有賣

大號陸毫　叁號弍毫　剪此告白　買一送一

新世紀

（半月刊）

是一本研究國際政治經濟問題的唯一刊物

是一本內容紀載豐富言論公正的名貴雜誌

新到第二卷・第一期

論壇

民國廿九年的展望

日美間的談判

日法將訂越南不侵犯條約

專載

論東亞新秩序……力菴

歐戰與中國……張祖望

泛論蘇芬糾紛問題……呂純臣

中國歷代紙幣史述畧……汪劭膺

譯著

論中國問題……日本評論

日美通商問題……竹內謙二

日美商約問題……A. W. Griswold

史料

列寧外交秘史（續）J. Wheeler Bennett　第四章　不割地不賠欵的和平

新到第二卷・第二期

論壇

建軍問題

日本的和平運動

歐洲的局勢

專載

論中日經濟合作（上）……力菴

從中國的貨幣問題談到中日的「經濟戰爭」……郭鐵良

論「實施憲政」的先決問題……陶玉麟

譯著

再論中國問題……日本評論

中國將救其遠西乎……Aiteben K. Wu

澳洲國防問題……Tyler Dennett

史料

列寧外交秘史（續）J. W. Wheeler Bennett　第四章　不割地不賠欵的和平

●每期售價一律港幣五仙

●本報營業部代售

欲知和平建國眞義　關心國家民族興亡者當讀

最詳盡新出版　由豔電到現在

汪主席和平建國言論集

零售每册弍角　函購郵費加二

附送中國國民黨第六次全國代表大會宣言

三民主義與和平運動

每册零售國幣一角

我們的話

每册零售國幣五分

各書店各報攤均有代售

廣九鐵路員工注意

本路現因籌備復員由四月一日起至三十日止舉辦本路黨員總登記各員工均於期內携同本人圖章及半身一寸相片四張前來廣州德政北路天官後街三十八號之一廣九鐵路特別黨部聲請登記幸勿遲疑自誤爲要

中國國民黨廣九鐵路特別黨部啓

英國内閣局部改組
國務院已公報内閣改組理由
戰時内閣減少名額增加效能
組海陸空三相會議强化作戰

（合衆社三日倫敦電）英内閣已宣佈改組、其大致如下、前任空軍大臣活特・遷任掌璽大臣、前任掌璽大臣賀爾、遷任空軍大臣・糧食部大臣摩里遜・遷任郵務總監、其遺缺以活爾頓氏繼任・前任海外貿易部大臣赫遜氏、遷任航務大臣、國務院今日發出報告云、内閣改組之理由、係内首相希望戰爭内閣各大臣能與不入閣之各行政部長官更爲聯絡、各部院如有重大問題發生、戰爭内閣隨時可注意及之云、又聞現任海相邱吉爾・將改任國防聯絡部大臣、兼轄海陸空軍參謀本部、及供應部、又新任監督大臣活特爵士、將兼任内務部政策委員會秘書、及糧食政策委員會主席・財相西門爵士、則兼任經濟政策委員會主席・

（路透社三日倫敦電）英國内閣局部改組完成之後、戰爭内閣之名額、由九名減爲八名、其目的在增加政府之效能、又使各行政部署有聯絡・邱吉爾所主持下之一委員會・係兼司軍需及執軍令兩部份者、郵務總監及工務大臣之職位、將升高一級、等於在今時之内閣閣員、賀爾遷任空相・頗得一般人之歡迎・賀爾曾兩度任空相者、賀爾向來甚關心於空軍部之事務、渠對任何增加飛機出產量、曾有具體之建議・

德法美輿論界之意見

（二日倫敦電）英首相張伯倫、爲遂行英國對德戰爭、故于内閣新設陸海空大臣會議、海軍大臣邱吉爾主席、又國防大臣迺德菲爾特已辭職云・

（三日倫敦電）英首相張伯倫、三日發表、特設陸海空三相臣會議、該會由海相邱吉爾、陸相斯丹勒、空相號亞二人組織、邱吉爾爲主席、陸海空各參謀總長爲顧問、關于對德戰爭、決定下兩重要事項、一、對戰略之情勢、及作戰進展之重要問題、經常檢討、關于一般戰爭方策、隨時向内閣議會建議、於是英國陸海空三軍之統率、爲主戰派之先鋒邱吉爾海相所掌握、故英國政府之對德作戰、今後當加倍强化云、

（路透社四日巴黎電）法國輿論界認爲英内閣之改組、係表示決心對於戰爭之一種表示邱吉爾之勢力逐漸增加、蓋邱吉爾係力主張努力戰爭者、

（路透社四日紐約電）紐約時報今日評論英内閣之改組事、據云、英内閣改組、可以表示英政府之如何決心積極推進戰爭政策、近數月來英國已感覺到其政府缺乏領導能力、張伯倫或者尚無將内閣較徹底改組・方能滿足其國人之要求者・

重光昨訪晤英外相
會商兩國貿易問題

（合衆社三日倫敦電）現在此間之外交活動・又趨向于遠東方面・外相哈里法斯今日接見郭泰祺・其後又接見日大使、雙方談話頗爲懇切・日大使在英外部談壹小時・闡係討論日本對外貿易受歐戰影響問題、又據壹可靠消息・日本反對英海軍之干涉日本輪的郵件又聞該日大使向英外相探問聯軍最高軍事委員會上星期肆會議之内容如何・及其影響於將來時局如何　又郭泰祺今日訪英外相料必係提及中國、雖得到英國之貸之白銀擔信用借款、但中國向英國所購買之貨物、運輸上尙感困難、閩中國亦希望英國供給銅鐵於中國、以製軍械、

（三日倫敦電）駐英日大使重光、三日下午五時、與英外相哈里法克斯・關於日英兩國當前懸問題、作種種談商・

（三日倫敦電）駐英日大使重光三日下午五時、赴外務省會見英外相哈里法克斯・談論中日戰爭開始以來之日英懸案・及兩國間之貿易問題、尤其是澳洲羊毛・及英國出產之鎢鑛以及其他鑛物資源之對日輸出・日本商品對英輸出、相互交換意見、繼而重光大使詳細說明中國國民政府改組還都事、哈里法克斯外相、則談歐洲戰局前途・又重光大使定于四日下午・會見英外次伯特勒云

滬工部局董競選
日態度强硬

（路透社四日上海電）此間日人力爭選舉權、欲達到增加候選名額至五名之目的、但英美兩國人亦與之力爭、彼等謀維持現時之比率・即英人七名、美人二名、日人二名・

（合衆社三日上海電）此間之美僑領袖向僑事團提議・謂應於上海現時局面不安・工部局選舉可以展期舉行・

（路透社肆日上海電）日人所辦之大陸報發表一段消息・謂僑日人要求增加工部局日董事名額之目的不達、則日人或引用實力獲取行政權、倘日人有此種行動　則租界必陷於混亂狀態・任何方面如欲阻止日人之進展者・將來發生何後果、該方面應負其責、

（合衆社肆日上海電）此間美僑聯合會選舉爾膳波猶特氏爲選舉運動總幹事負責分頭向美籍納税人宣傳。並向彼等壹致投票選舉美籍候選人兩名・英籍候選人五名・又勸彼等勿選舉壹獨立之英籍候選人、因該候選人欲破壞英美人之團結、又勸美人勿選舉日籍候選人、

告民衆書

親愛的同胞們

自從中日事變以來、忽忽將屆三年了、回想過去的二年、我國損失的大、實爲歷史上所僅有、……、倚賴共黨的勢力、堅持抗戰到底的高調、不惜將廣大的繁盛城市焦土・更忍心令多數民衆處於顛沛流離的生活中、……今幸國民黨領袖　汪主席・概念中國頻年的戰禍・痛山河的破碎・憫民衆的死傷・認定今日非和平無以救亡・非反共無以實現和平・非中日經濟合作無以建國・乃毅然決然・入都領導各黨各派及無黨無派的有志之士、舉行中央政治會議・決定三月卅日成立一個健全的國民政府・來担當議和主體・

同胞們・大家團結起來吧・大家團結起來・一心一德・在　汪主席領導之下・擁護國民政府、並促其在最短期間實現和平方案、由和平的道路謀中華民國的復興・更進而爲東亞永久和平的確立・

中國國民黨廣九鐵路特別黨部

汪主席長公子
汪文嬰先生與譚文素小姐
昨在京舉行婚禮
汪主席夫婦主婚
褚民誼夫婦證婚

（中華社四日南京電）汪主席大公子文嬰與譚文素小姐支（四）日在京寓所舉行結婚禮、褚民誼夫婦證婚、汪主席夫婦主婚、汪大公子留學德法兩國、攻習政治經濟、曾在英倫大學畢業、

將在渝舉行『國』『共』談判
秦博古等已由延安飛抵重慶

（合衆社肆日重慶電）重慶『國』『共』兩黨、將舉行談判、陝北邊區政府主席林寶渠（譯音）共產黨代表秦博古、共產黨中央執行委員周恩來夫人等、今日由延安飛抵重慶、周恩來最近由莫斯科回國・一星期内亦將飛抵重慶、此次談判之目的在加强兩黨之「團結」及消[illegible]一切磨擦、

上海九江路
今晨火災
幾延及火柴倉

（合衆社四日上海電）九江路今晨發生火災・幾延燒及鄰近之一火柴倉、幸及時撲熄・有華人三名被焚斃、其中有兩名係兒童、又有六名受傷・

阿部特派大使
隨行經濟團
代表名單發表

（肆日東京電）日政府聘華祝賀國民政府改組還都特派大使阿部信行大將之隨行經濟團體代表・四日決定以下列兩氏充任・一・日本商工會議所頭袖八田嘉明氏・二・東洋紡織公司總經理庄司乙吉氏・

日機昨晨
空襲西安

（四日上海外訊）日方消息、日機於三日上午十時、空襲西安、

桂日軍進圍
上思附近

（三日廣州灣外訊）日軍於卅一日・攻陷欽聿公路西方思樂縣城後・續向上思前進迫攻・現正展開激戰云・

德日文化
委會成立
柏林舉行典禮

（三日柏林電）德日文化聯盟委員會・德方成立典禮、已於三日下午四時在德外部、由德外次哇爾卡及駐德日大使出席舉行、德方委員長德布斯基演講稱德日文化交通關係的發展、强調稱德日兩國雖在戰時・尙能繼續文化事業云、

對外和平
對内統一

金鎊續跌滬商品益騰貴
投機風氣依然熾烈
以金塊綿絲布爲主要對象

（四日上海電）上海外滙及商品市場之投機風氣、因英鎊續跌・金條高貴、故商品市價、日益昂騰、上海租界内之游資・均利用于投機市場・引導此項游資復作正常投資・此爲國民政府主要經濟方針之一項、近堪注目者、爲盛行米、麥、植物油等之投機買賣、忽然靜寂・一般皆集中金條及綿絲布之投機・按食糧品投機之沈寂原因、一、爲現當農曆春初、因投機盛行、價格暴漲、產地出貨大增、且海外輸入・又因天氣晴好而增加・二、租界當局、日軍當局、爲緩和社會不安・故採取抑制食糧價格、及增加供給、三、價格之騰昂、已至一階段、投機業者・將所存貨賣出、同時國民政府改組還都、將來内地農產・必源源接濟、此種期望亦爲一重要原因、至若金條、則因貨少、及英鎊續跌、綿絲布則因原料高昂、内地貨少、故目前漲風仍甚云・

英外相向國會答覆質詢
駐日英大使詞演
英外相願負責任
英對遠東時局並非無何改變
願與日改善邦交關係

（路透社三日倫敦電）工黨議員比格爾今日在衆議院提出質問謂、英大使格萊琪於上月二十八日在東京所發表之演說詞・是否表示英政府對遠東政策有所改變・外次官巴拉氏答謂・外相哈理法斯曾注意研究該大使之演說詞、英國之駐外使節、每有一次發表「演」說・其演講稿事前未必先呈于外部察核者・此係慣例・但該英大使所言者、外相願負責・該大使已有電回國報告謂・渠所言者并非係表示英政府之政策將有改變・亦并非係英政府對遠東時局之一般態度并無何改變・英國希望中日戰爭獲得公平的解決辦法耳。比克爾氏又問謂、該大使之演說詞・令日本人發生一印象・以爲英國在歐洲抵抗侵略・而同時容納亞洲方面・此豈非係壹遺憾之事者・巴拉氏答謂・余相信日本方面尙無此種印象者、外間果有誤會・許予此次解答亦可釋然矣・工黨議員演得臣又問謂・該大使之演說詞已引起如此誤會・英外相是否可以再聲明英政府之政策仍遵守九國公約非得全體簽約國之同意・則不能修改或放之・外次官答謂・此誠然也・英國對遠東之政策係依據九國公約之原則者・是以必須與美法兩國取同壹之步驟云、工黨議員維士活又起立發言謂該大使之演說中、有一段謂「英日兩國最後必能向同一之目的而努力・故英日兩國之關係尙非不可以調協者」今請問政府是否可切實否認此項見解・巴拉氏答謂・現時請毋庸斤斤計較該大使演說詞中之某・段章、請該議員注意余所言者較爲有價値、英政府亦非反對與日本改善邦交關係也云・外次官解答畢・在座中各士臣均歡呼・又英外相哈理法斯同日亦向貴族院

駐日意使
首途歸國

（肆日東京電）駐日八年之意大使區力治、三日下午三時、由東京乘特別快車首途赴下關・定四日換乘長崎丸赴滬、七日由滬、乘意船「康特維爾第」號啓程回國云、

土耳其
又有大地震
死亡人數料不少

（路透社四日伊士坦布電）土耳其之北安拿多里亞省・昨日又發生劇烈地震・其後亞麥斯亞區・又發生水災・料死亡人數不少・

英皇批准任命
加拿大總督
亞斯隆伯爵

（合衆社三日倫敦電）英皇已批准任命亞斯隆伯爵爲加拿大總督・查伯爵爲瑪麗皇后之弟・即係英皇之國舅、伯爵又曾任南非洲總督、

擁護國民政府改組還都
組府還都　人民復業

日訪意經濟使節團
顧問隨員均已決定

（肆日東京電）日政府訪意經濟使節團顧問及隨員・日外務省今日發表如次・顧問三名・淺間龍藏・今村奇男、高崎達之助・隨員肆名、内田源兵衞、井上豪、原田富一、新井茂、

美下議員山里提議
要求政府聲明中立

（合衆社三日華盛頓電）美國下議院民主黨議員山里氏、今日向下議院提議・要求政府切實聲明美國對歐戰絕對守中立、又令駐各國使節切實奉行此政策、

法共黨議員
四十四名被判徒刑

（合衆社三日巴黎電）法國軍事法庭審訊四十四名共產黨籍之國會議員審訊終結、各法官經四小時之考慮後、已判決各被告有罪其中有八名被判四年監禁、但可緩刑・並被罰款四千法郎、又其中有二十六名被判處五年監禁、罰款四千法郎、各被告被褫奪公民權五年・

歐戰入於空戰階段
法空軍深入德内部偵察
德機又襲擊英商船隊

（路透社三日巴黎電）法國某軍事專家之評論謂、在過去二十四小時中・空戰甚劇烈、吾人已入於空戰之階段云・今日法空軍深入德國内部偵察、發生劇烈戰爭云、

（合衆社三日倫敦電）英海軍部今日宣佈、德空軍今日下午又襲擊商船隊、投下炸彈十五枚、但未中目標・其後被軍艦發砲擊退、同日又有一德機襲擊另一商船隊、乃被三架英機所擊退・

（路透社三日倫敦電）今日約克夏海岸外・又發生空戰、有一英戰鬥機擊落一德轟炸機、其後該英機亦被焚燬下墜、司機者獲救・英飛機之在英海岸外被擊落者・以此爲第一架、被擊落之德機有機員五名、亦獲救・其中有兩名受傷・

（合衆社四日倫敦電）英空軍部今日宣佈云、昨日下午、北海方面有英飛機一架、與六架德機作戰　結果有一德機被擊落、其餘悉遁去、

法輪船
沉沒數減少
比去年九月減一半

（路透社三日巴黎電）法海軍部長剛棄基・今日在下議院報告謂・近數月來、法國輪船平均每月被德潛艇擊沉之數、比較上年九月已減少一半・又近數月來法國輪船之被德空軍襲擊、不下數百次、但結果被擊毀者或擊沉者、不超過二萬五千噸云、

捷銅像拆卸
運送德政府

（合衆社二日柏拉格電）連日來德國大搜民間之銅器・此間有一銅製之捷克獨立紀念碑・今日亦被拆卸、解交政府、作爲希特勒生辰之禮物、又此間有摩薩銅像、及有名之拉比銅像亦已被拆去・

希特勒準備
進攻馬奇諾線
各地紛設軍醫院

（路透社三日阿姆士達旦電）德國各地近來醫院之成立如雨後春筍・而以萊茵河流域一帶爲多、故外間謠傳、希特勒準備大事進攻馬奇諾陣線、（不避任何犧牲、德當局利用各鄉鎭之餘暇、新式酒店、及其他公共樓宇設立醫院、又在每醫院之屋頂上・樹一大紅十字標誌、又徵用許多學校寺院・現存之各醫院、亦改爲陸軍醫院・

（路透社肆日巴黎電）法政府今日發出報告云、昨夜窩士者士至畢拉士河之間・有哨兵接觸、德巡邏兵來襲數次・被擊退・又被俘虜七名、

（路透社三日巴黎電）法政府今日發出報告云、今日西部寂寞、入夜敵人襲擊一法軍前哨站、但被擊退、且被法軍俘虜數名、

砲聲甚濃
料有劇烈海戰
畢根港外

（路透社肆日歐士勞電）畢根港外昨日砲聲甚濃、料海上

奉行總理遺教　實現三民主義！

傳德欲在挪領水 派艦保護德輪

德領袖商議必要步驟

（路透社二日阿姆士達旦電）據柏林方面消息、德國向挪威政府提出要求．准德海軍在挪威領水界保護德商船以防英海軍之襲擊．希特勒曾與戈林將軍及其他領袖商議必要之步驟．

（合衆社四日柏林電）英法聯軍聲言將實行制止德輸出北歐運鐵返國．今德當局尚無何表示．又據外間所傳謂．德國準備運軍隊赴挪威以防禦英法聯軍之干涉挪威海陸運輸．但德外部則未有何表示．上星期德國之報紙曾有所暗示謂、英法聯軍如有此行動．德國將必有所報復．有一部份報紙、則評論謂．世界人士現已明瞭英國之封鎖政策未成功、故正欲加緊堵塞封鎖線漏洞．及擴大戰爭範圍．

（路透社四日歐士勞電）據官方報告．挪威之出口貿易．其運赴英國之貨漸增多．而同時運赴德國之貨漸減少．查復活節後之一星期．卑根港有白餘艘輪船候載貨物運往英國．而并無一艘輪船運德國者．據官方之解釋謂．此種事實．可以証明挪威之對外貿易．并非係特別加惠於德國者、又據今每所得消息．挪威國會今星期三開秘密會議時、并未討論鐵礦出口問題．外傳謂國會警告挪威．謂倘德國輪船由挪威運鐵礦回國而被出截者．德國必報復之語．但挪威當局否認德國向挪威發出此項警告．

（合衆社四日士托邛電）據外國報紙消息、德國已停止由挪威運鐵礦經過挪威黑港之路線少又謂德國調集四十萬軍隊、準備侵入挪威南部、但此項消息．尚未証實．料此等消息不確、倘德國眞有侵略挪威之準備者、并有大批輪艦不能輸四十萬軍隊之多、德國現在殊無如許多輪船以輸軍隊、而且不易登陸．以現在情形觀之、德國未必有此計劃也．瑞典方面亦不願聯軍截斷其鐵礦．蓋恐招致德國侵略之危險也、

柏林官方表示 □□□

煤油供應有問題

（合衆社二日柏林電）……德國每年所銷耗之煤油、至少有七百五十萬噸、其中多數來自外國者、今已被斷絕供給、羅馬尼亞雖允每月交十二萬噸至十三萬噸之煤油於德國、但事實上羅國一年中輸入德國之最高額不能超過一百五十萬、因內河每年冬季例結冰、直至四月底始容解、而且羅國一部份煤油、被聯軍方面收買、德國本身所出產之煤油、約二百五十萬噸、其中有由煤油池取給者、有由人工造成者、人工製造煤油之設備、現正加緊擴充、波蘭方面之煤油池從前每年出產二十萬噸、預料本年內可以增加一倍、但統計德國內部出產及倚賴外國輸入之煤油、倘不足以供應德國之需要、其相差額幾達三百萬噸、此問題如何解決、則要考慮下例兩點、（一）蘇聯將來能供給多少、（二）德國之貯購補有若干、但德國在戰時所銷耗之鐵礦及煤油比較平時相差并不大．各軍器廠現在生產之水準線幾等於戰前之最高點耳．而民間之銷耗量、則已極力節減．

（合衆社三日羅馬尼亞京電）羅國之煤油出產量．自從一九三六年已逐漸減少．羅國曾極力設法增加煤油出產量．但迄未成功．近因羅國需要於外國需要羅國之煤油愈多．特派專家調查開發煤油田之可能性．但現在開發煤油田之機器用具又缺乏．聞不久則有大批機器由德國運來．開發新煤油區以此係根據前之商約者．又據某煤油專家之意見謂．預計本年所產之煤油、約五百八十四萬噸、查一九三五年出產額有八百三十九萬四千噸、一九三六年出產額爲八百七十萬零四千噸、一九三七年有七百一十五萬三千噸、一九三八年有六百六十萬噸、一九三九年有六百二十四萬噸、可見羅國之煤油出產量、逐年退縮、

英對加緊封鎖問題 須考慮國際法常規

策畧如何數日後方可明瞭

（路透社三日倫敦電）英首相張伯倫本星期二在衆議院報告謂聯軍將實行加緊封鎖德國、但其所謂加緊封鎖之性質如何．今尙無所聞、英國今仍願遵守國際法之常規、故有等問題關涉中立國．咸關涉國際法問題者、英政府必須愼加考慮、故英政府之策畧如何、非經數日後不能明瞭．現在到巴爾幹各地接洽之英代表團團員、本星期內可返回倫敦、向外相哈里法斯報告、現在德國經已運用商務上之政策．以壓迫巴爾幹、巴爾幹各國之同情於聯軍方面可無疑義．故目前之問題．係聯軍方面應如何安彼等之心、能救彼等免受德國之壓迫、現在集中於中東方面之聯軍軍隊力量、已加強、此大可以援助巴爾幹者．

法總理向美廣播 現時決不向德妥協

（合衆社三日巴黎電）法總理雷諾、今夕發表廣播演說謂、希特勒不打倒、則無和平可言、吾人決不能與敵人妥協、倘吾人現時簽妥協書、即係自行宣布死刑．馬奇諾陣線、今仍堅固如常．但時局隨時有變化可能．

（合衆社三日巴黎電）法總理雷諾．今夜以英語向美國廣播演說謂、英法兩國、將來勝利之後、必使各小國安全、德國盡其恐怖手段、以剝奪各小國家之自由意志、强使彼等受其支配、故聯軍之勝利、對于彼等之利益．極有關係．德國之獨裁政權一日存在．則吾人決不能與之妥協．吾人確不能與一獨裁領袖締結一長久之協定．況且德國之獨裁政權．絕對無誠意、故與希特勒妥協、簡直係妄想、馬奇諾陣線阻止侵畧者進展、已有數月．但局面隨時可變化云、

法海軍 建造計劃

共建二十萬噸

（合衆社三日巴黎電）法國國防部長今日宣佈．海軍建造計劃．預算建造各種軍艦共二十萬噸．

（路透社四日巴黎電）據法海軍界消息．在過去肆十八小時中．有德潛航艇數艘被英海軍轟擊．詳情未明．料多獲成功者．

○○○○英艦在日本海活動事○○○○

英官方表示

不願放棄交戰國權益

（路透社四日倫敦電）據此間官方消息．日本曾向英政府表示希望英海軍勿在日本海岸附近活動．但據此間官方之意見謂．英國海軍并非欲犯何種非法行動．但不願放棄其交戰國權益者．

美下院度支委會 擬減去菲軍費項目

陸軍龐大預算通過

（合衆社三日華盛頓電）美國下議院度支委員會、對於陸軍部之七萬萬元軍費案主張減去菲律濱軍費一項．但據陸軍長官亞諾爾之意見謂．菲律濱應包括在美國國防計劃中、但該委員會各委員、不主張增造運輸艦以供美國西海岸與菲律濱間之軍隊運輸、其理由謂菲律濱行將獨立、又據國會中人之觀察、該委員會其注重經濟問題、該委員會此種行動、顯係反映出政治上之壓力、而非係不顧菲律濱國防之需要、

（三日華盛頓電）美國下院預算委員會、對於壹九肆〇年度八億五千三百萬美元陸軍預算案、連日審議結果、三日將原案減爲壹．亞拉斯加空軍訓練根據地建設費千三百萬美元、二、購買軍用機肆百零肆架之費用、修正總額爲七億八千五百九十九萬九千美元、當即一致通過云．

加拿大 勸美參戰

張伯倫信念堅强

（合衆社二日金寧頓城電）加拿大總檢察喜谷南達、今日在此間演說謂、加拿大在此戰爭中、最重要之工作、係促美國參加聯軍方面戰爭、吾人正在搏生死之戰、倘美國不參加、則吾人之最後成功尙屬疑問、倘吾人可以勸服美國參戰者、則加拿大將來在歷史上可成爲民族自由之救星、

（合衆社四日倫敦電）英首相張伯倫、今日在職工組合聯合會中央執行委員會演說謂．余對於戰爭勝利之信念．比較開戰時强十倍、英國人民之團結對外作戰．未有如今日之甚者．

英法十三國商議 ○○○○○ 應用軍事條欵

（路透社三日倫敦電）英外次官巴拉氏在衆議院宣稱．英法十三國代表最近曾商議如何應用三國互助條約之軍事條欵．

傳蘇太平洋艦隊 實行保護蘇輪

阻止英法海軍截留

蘇國會通過下屆預算案

（合衆社三日哥本哈根電）據此間時報消息、蘇政府已命令太平洋之蘇聯艦隊．遇必要時．實行保護蘇聯之商船航行、以防止英法海軍之截留搜查、

（合衆社三日莫斯科電）蘇聯國會、今日已通過下屆年度之預算案　總額達一八四、〇〇〇、〇〇〇、〇〇〇盧布、各項軍政費達一八〇、〇〇〇、〇〇〇、〇〇〇盧布．其中陸軍佔四七、〇〇〇、〇〇〇、〇〇〇盧布、海軍佔一〇、〇〇〇、〇〇〇、〇〇〇盧布、

（三日莫斯科電）一九四〇年度蘇聯預算案、三日經蘇聯最高會議修正後通過．按該項新預算總額．歲入爲一千八百廿六億盧布．歲出爲一千七百九十七億盧布．國防費佔總歲出百分之三十一．

李維諾夫病重

（路透社二日士托邛電）據此間得接莫斯科消息、前蘇外長李維諾夫現患重病、詳情不明、

比油船擱淺

潮漲後浮起

（合衆社三日比京電）比國最大之煤油船伊蘇比利時號．（一萬零五百二十噸）、係美利堅煤油公司之物業、今日在奧士丹之西沙灘上擱淺、現只希望潮水漲高始可浮起、

日參議員 藤澤氏逝世

（合衆社四日東京電）樞密院參議藤澤氏、昨日在帝大醫院逝世．享壽八十二、查藤澤氏曾被選爲衆議院議員十三次、在若槻內閣時代任商相．一九二零年．被選爲貴族院議員．

德國的過去與現在

G. P. Gooch　陳秋子譯

本篇作者戈契爲英國當今有名史學家。他從地理及歷史的觀點。闡釋德國的國民性及其統一建國。向外發展的經過。從這裏。我們可以明白這次戰爭的由來。因亟譯之。——譯者

俾斯麥以前的德國

德國之成爲一個民族國家。我們知道只是一八七一年的事情。德國因爲缺少完善的天然疆界。故日耳曼民族間。時常發生戰爭。由他們的分裂。遂引起外來的侵畧。查理曼所創建的神聖羅馬帝國。曾努力使之統一而無效。宗教改革反使南北趨於分裂。經過了一六一八至一六四八年的三十年戰爭。卒使文化降落到百年前的狀況。十八世紀。勇猛果敢的腓特烈大王。使普魯士成爲北部諸邦未來團結的核心。而同屬神聖羅馬帝國系統的哈布斯堡王室則支配着天主教勢力的南部。幾乎整個世紀。他們都屈服於拿破崙的鐵蹄下。其後解放戰爭。以來比錫及滑鐵盧的勝利。乃得到創造新秩序的機會。

拿破崙之廢除神聖羅馬帝國在一八〇六年。維也納條約組成德意志聯邦。設京城於法蘭克福。奧大利及普魯士（普因參加瓜分波蘭及擴充領地至來因河岸。疆土大拓）爲兩主要份子。小國如巴威略。符騰堡。巴登。薩克森。赫斯。漢諾威等。則自成一同盟。但因普奧間的對壘。有增無減。聯邦的組織。於是失敗。一八四八年法蘭克福國會。試成立一較完美的中歐組織。其中多數人都希望能成爲一立憲的。自由的聯合。但是此項崇高的計劃。卒因普王威廉四世拒爲民族的領導而破壞。我們知道威廉是梅特 的奧國稱霸時代所長成的。他不敢對哈布斯堡挑釁。而且一種神聖的君權觀念。又使他不能接受國會的權力。於是激起了柏林及其他城市的革命。但這種激動。不久即止。德國自由主義的失敗。並不厲害。最後卒爲俾斯麥闢一途徑。而在普魯士指導下結合成功的關稅同盟。遂爲德國之政治統一導其先路。

霍亨左倫帝國時代

一八五一年。普魯士貴公子俾斯麥被選代表出席法蘭克福的議會。其後八年。他從事聯邦制度的研究。認爲聯邦制度不能持久。奧大利只是德國的一部。必須加以排除。不健全的聯邦組織。應在普魯士的領導下。改造成爲一個强有力的帝國。一八六二年。威廉第一任他爲首相。其第一件工作。即强制實行參謀部長毛奇。陸軍部長路恩所要求的軍事改革。他以此故致停止憲法。他宣稱德國當前的政治問題。決非會議的辯爭與決議所能解決。解決之道惟鐵與血耳。數年以後。普魯士軍隊成爲歐洲最强的軍隊。一般人這纔知道推崇尙武主義的原因。三次戰爭勝利的結果。（一八六四年與丹麥。一八六六年與奧大利。一八七〇年與法國）一八七一年。威廉第一。遂在凡爾賽的鏡廳中。舉行加冕典禮。

這位鐵血宰相。像一尊偉大的神像。橫行歐洲。經此三次勝利。帝國的基礎。已經建立。他知其應當適可而止。於是這位戰士。變而爲維持現狀的人物。他深知法國不會忘記亞爾薩斯及洛林的喪失。因與奧意結成三國同盟。而使法國陷於孤立。他對俄國表示不反對其在近東的野心。對英國則自願放棄其建艦競爭。藉以獲得他們的友好的中立。他是德國最偉大的民族主義者。假如帝國主義的解釋是對於異族統治的伸張。那麼他絕對不是帝國主義者。他之在一八八四年至一八八九年在非洲建立殖民帝國。這是由於商界的要求。並且也未曾經過戰爭。他的格言是責任有限。歐洲等於他的棋盤。此外別無奢望。因爲有强大的軍隊做他的後盾。所以他可以雄視一切。

威廉第二時代

一八九〇年他退休以後。德國的政策。發生一種新變化。從此開始帝國主義的時代。年青的威廉第二決心加入這一種危險的賭博。但是我們殊不必單單責他。因爲世界八大強國中。僅有奧國是對於他的歐洲領土表示滿意的。他和他的顧問所錯誤的。尤其是宰相蒂羅。乃是把責任有限的原則。當作空言。德皇如欲求發展於海。獲嘉英國之海權。而決心造成一艘有力的艦隊。不惜給予英國以威脅。那末他必得設法保持俄國的信任。反之。如果他決心由報達的鐵路。以擴充其勢力至近東及小亞細亞。即不顧其結果將引起俄國的敵視。那末。就必須獲得英國的友誼。二者原……但若同時並進。那就未免太蠢了。果然。在一八九一年有俄法的接近。一九〇四年有英法的接近。一九〇七年有英俄的接近。德意奧三國聯盟。這樣遇到了英法俄三國協約的對抗。且從德國的觀點言。情勢實更惡劣。因爲意大利正謀離開中歐國家。而哈布斯堡帝國的力量則因其國內民族運動的高潮而日趨削弱。所以德國的人口。財富。武力。雖然增加極速。但在一九〇九年蒂羅去職時。德國的國際地位。實已不及他在一八九七年蒞任的時候了。以後繼任首相的是霍爾末（Bethma n Hollweg）。他雖設法謀彌縫。可惜爲時已晚。德皇因有替爾匹次（Tirpitz）海軍司令在他的左右。拒絕艦隊的限制。而俄奧在巴爾幹的對立。又日趨銳化。使德俄要恢復友好關係。成爲勢不可能。

一九一四年的大戰

我們須知德國不是大戰危機的發動者。把一切過失推在他身上是滑稽可笑的。當時的歐洲有三個對立關係。卽英德在海上的對立。法德爲了亞爾薩斯及洛林的領土爭執。奧俄在近東的逐鹿。而以後者最富危險性。與奧國直接發生衝突者爲塞爾維亞。塞因俄國之助。頗思統一南斯拉夫民族。進而破壞哈布斯堡帝國。因此。奧國在其太子被刺於塞拉耶服後對塞的最後通牒。嚴重達於極點。蓋在奧國當局看來。這已無殊是使杯水滿溢的最後一滴」。但是德奧兩國也未嘗不知若向塞奧師問罪。勢必引起俄國的加入。俄之與塞雖無條約的約束。但俄爲保持其斯拉夫民族領導者的威嚴計。必不能置身事外。德皇即許奧皇的要求。予以援助。德皇和其首相當無未原無意於戰爭。但是除此亦無他法了。因爲他如拒絕奧國。那末奧德同盟分裂。德國便無與國可恃。他們最大的錯誤。是每一計劃都沒有經過愼重的考慮。德國對奧發出了一張空白支票。但當德國知道奧國對塞的最後通牒爲其中條件太苛酷時。却已不及修改了。總之。沒有一國是這次戰爭惟一的禍首。只有奧國負責最大。因爲奧是以一紙不能接受的通牒。送達塞國。促成大戰的爆發的。而戰爭最大的原因。還是國家主權的無政府主義。其間又缺少國際的機構以爲調解。而國與國間。更有歷年傳統的爭執。於是一旦嚴重的事變發生。便唯有訴諸武力以爲解決了。

政治與經濟的理想

德國多政治家與軍人。但亦爲思想家。學者。詩人的產地。在其國民之中具有深厚的勢力。英德兩國政治思想的不同點是德國重於國家至上。而英國則主張以個人的權利爲重。所以赫德（Herder）把德國稱爲服從的國家。但是對於英法却沒有人用這名稱。因爲英國的島國的地位及其四週的木牆。所以不必强制服役而能造成一種自由制度。並且無虞外來的侵襲。反之。德國因爲沒有天然的疆界。所以强力的國家組織及軍隊遂成爲必要。英哲學家霍布士在十七世紀所宣述的主權解放論。所以遠不及陸克的分權主義。彌爾的尊重人格論。能代表英國的政治傾向。人身保護法（Habeas corpus）及其他許多相同的法律。均力主削減國家的權力。國家爲人民的公僕。而不是人民的主人。德國則恰相反。其傳統思想爲服從權力。德國現代的思想。自來尼布爾與雷新二人開其端。都贊成批評的方法和思想的獨立。德國的歷史學者。因史學家蘭凱（Ranke）及摩森（Mummsen）二人的領導。本追求眞理的大無畏精神。在十九世紀間。贏得主要的地位。但智識界與政治界之間。仍相懸隔。哲學家黑格爾及史學家托賴希克（Tieitschke）的勢力。較之德國最大的自由主義者康德。實遠過之。康氏在他的不朽的著作「永久的和平」中。主張國民自治。但前二人則以爲國家的權力無限制。隨時可與異國開戰。

英法的自由主義。在德國絕無固定的基礎。德是專門家的國家。而英法則爲研究家的天堂。彼此雖皆爲人民謀福利。但國民保險的制度。德國實開其端。德國以國家爲發號施令的機關。而英法則主張擇代表以實行其意旨。獨裁者認自由主義爲權力與責任的分化。而輕視他。以爲每個公民是國家的臣民。不是國家的主人。有秩序的自由乃是文明人類偉大的獎品。其哲學的根基以爲每人都可由其自己的機會而發達。善羅常時不滿於德國的人民。以爲缺少政治智識。眞的。他們是缺乏政治經驗和自信心。在普國僅有過一個短期的獨裁者產生了。可是在服從的國家如德國者。則一般人都熱望有一個超越常人的人物。以應付國家艱危的時期。

在經濟的領域中。我們看到也有推崇國家權力的同樣趨向。英國的經濟泰斗亞當斯密曾訓過。我國家於般富之途。其最好方法是解除一切工商業的束縛。但是德國的大經濟學家李思脫則謂社會上經濟生活的調整。與政府的所謂國防。有同樣的功用。十九世紀中。有一個時期。普魯士的稅率低於英國。至俾斯麥時代。乃恢復保護稅率。在銀行中。國家勢力之直接影響亦較英國爲甚。如鐵道鐵路的經營。其財政均由德國銀行支持而以政府爲後盾。自前世紀中葉。德國成爲一大工業國家時起。國家與銀行及產業界之關係。愈爲密切。科學的研究亦大受獎勵。總之。德人乃是具有非常的能力且習於艱苦的民族。他們的成功。在經濟方面者。實較政治爲多。

威馬共和國

德國經一九一八年的戰爭失敗。於是疆界大有變動。霍亨左倫王朝消滅了。王侯公子均被逐出政治舞台。因徵兵制之取消。使德國成爲公民的社會。貴族公子向爲國家官吏的供給者。現在退下去了。威馬國民會議所產生的新憲法。規定由人民選舉一名義上之總統。任期七年。並且採用單一議院制。由成年的選舉人及比例代表法選出。像法國一樣。內閣總理由總統任。但須在國會中佔有多數。南德原來享受憲法自由已一世紀。惟占有德國人口三分之二的普魯士。直至一九一八年失敗。僅上中下三級有投票權。（實際上手藝工人是除外的）。但是最後。國家由人民自治了。其時社會黨的勢力最大。且據有領導的地位。

威馬共和國的壽命僅十四年。照理似不應滅亡如是之速。在其統治期間。雖然不是黃金時代。但評爲失敗。則欠允。我們如記起其所承受的困難及所遭逢的障礙。便知他確曾經過一番艱鬥。民主政治的試驗。實在絕無希望的情勢中。身是軍事失敗。繼之以左派斯巴達西黨（Spartakist）的叛亂。治秩序恢復。而凡爾賽和約又如晴天霹靂突然以降。威馬共和產生於敗績之後。自始卽處屈辱的運命。其後黨派紛立。故社會黨雖佔最大勢力。時而和解。時而分散。又障礙其發展。仍不能左右政策。最初數年。德國由各中立政黨如天主教黨。國民自由黨。民主黨及社會黨聯合統治。右派保守黨。及左派共產黨。都在排斥之列。但是經濟生活正在恢復。一九二三年初。卽有法國爲索取賠欵。進兵魯爾。陷德國工業於麻痺狀態。馬克價格。大爲跌落。在此失望痛苦的時代。希特勒與魯登道夫謀推翻政府。有慕尼黑的暴動。結果。雖與一九二〇年卡普[illegible]的暴動（Kapp Putsch）一樣。立卽平息。但是人民對於缺乏威嚴的共和政體原來不甚熱誠擁護的。

經濟版

外滙市況仍靜 美荷宋瑞諸滙突告縮 申滙華商大量購入達二百七十餘萬

市況　昨日本港外滙開倉掛牌各滙。畧有更動。計美滙縮一二五。即二一。七五。荷滙縮二五。即四○。三七五。宋滙縮二元五。即四三。五。瑞滙縮五元。九七○。○。其餘各滙悉一致無變。倉後市道靜寂。過程平穩。西商市頗有成交。銀行家亦多買賣。申滙甚穩定。華商方面突巨額購進。以買入期貨爲多。竟日統計約共進入二百七十餘萬元。而銀行賣買亦暢。實係套回滙所致。又華北銀行買入荷紙外三十盾。（價四一．六八七五）。滙豐山打根紙二千元。（價五四．五）。華比宋紙二千元。（價四四．九三七五）。英電一萬五千鎊（價一○二．九○六二五）。又荷蘭沽出荷幣八千盾。（價四一．○○）有利印電二萬盾。（價八二．○二五）。茲將各滙市況分錄如下。

英滙　西商市仍無成交。開倉後售價四月期一○二。八七五。七月期一○二。八四三七五。至十一月期一○二。八四三七五。（入價現貨一○二。九○六二五。五月期一○二。八七五。）收及下午均一式。銀行通買入天司令單價一○三。○○。滙豐渣打司令票價一○三。○○。

美滙　開倉後市報平穩。西人市先月四日期二二。○○。總成現貨及四月期。價售二二。○六二五。後又一度售七月期二一。八七五。是時市轉報滯。復成現貨二二。○一二五。午又成十月期二二。○○。近收市賣家四月份二二。○○六二五。五月份二二。○○。六月份二一。九三七五。七月期二一。八七五。入價四月份二二。○一二五。五月份二二。○六二五。六月份二二。○○。午後初成現貨二二。一二五。又成四月份同價。又成七月份二一。九三七五。收市時沽價四月期二二。一二五。入價現貨二二。○一八七五。五月上半月期二二。○一二五。六月期二二。○六二五。七月份二二。○○。銀行買入通天大金單價二二。二五。

申滙　倉後西人市售價三六○。繼有成盆。價爲三六○。五。又三六○二五。午收市時售價三六○。午後一式。萬國銀行沽出五十五萬元。三六○。中南東亞華僑共沽七十八萬元。三六○五。華僑沽出六萬五千元。三五九七五。東亞華僑安達共沽三十七萬元。三六○二五。華僑東亞中南共沽十五萬二千元。三六○。華僑沽三十萬元。三六六。又沽二十三萬元。三六五。（均四日尾號）大通沽廿萬元。三六六五。（四月尾號）大通又沽十萬元。三六六。（四月尾號）

洋米市道又趨疲慢 中等白米更低跌三毫之多 遲安各船湧到

（本報專訪）昨日連到暹船恒安號福利號二艘。共載米白米一萬八千六百十包。白碌五千八百九十包。白碎一千○廿二包。糯米一千○二十包。糯碌一百八十五包。朴米一千二百五十包。同日又到安船太平洋號。載來白粘九千一百包。白碌五百包。白糠八百包。即成遲白米市。因各船湧到。來源過多。至有急水鮮銷之狀。上貨亦捱慢數點。中佳者更低跌三毫之多。白碌市穩。糯米糯碌與白碌朴米等市仍亦穩企什云。又沽安白粘。捱慢少成云。及轉昨日各行開出各米價目。分錄于左。

（米嘜）（包數）（每担成價）

米嘜	包數	每担成價
振南行沽出「恒安」船		
鑑和泰藍九福白米	一○○	八．六二
恒豐行沽出		
茂德青時中角米	二○○	八．一二
永和豐青玉蘭白米	五○○	七．九一
和豐成藍地球碌米	二○○	八．二二
青印白碌	二○○	六．六二
藍印白碌	一○○	六．五七
振發成青福米	三○○	八．一二
鑑和泰藍五福白米	四八○	八．六二
順利朴米	一五五	五．九七
裕發青海棠米	四○○	八．二四
色仔堵紅線白米	四八四	七．五七
永和興青玉蘭米	八七五	七．七六
新合發青蝶白米	四七二	八．○二
貴發藍線白米	一九六	七．七八
泰和興青印碌	四○○	六．六三
永順豐青印碌	四三五	六．六二
振亞青印白碌	一三五	六．六八
去盛元青印白碌	八○○	六．七○
去源豐青印碌	一○○	六．七○
隆興棧		
隆成棧紅印米	一○○	七．九二
潮豐棧藍印白米	一五○	八．一三
振南行沽出「福利」船		
鴻成泰紅晨糯米	二○○	八．○八
年豐青蝶白碌	二○○	六．九七
順利二號碎	三○○	四．七二
永豐祥沽出		
榮豐青桃穀仔米	六○○	六．八四

內地交通已趨平靜 昨大批魚菜由澳運港 絡繹於途輸運無阻

昨晨由澳來港輪船載來蔬菜七百餘籮。淡水鮮魚六七十担。膠魚鮮蝦五十餘桶。生猪十餘頭。生鴨數十籠。其餘如青梅甘蔗及什貨亦非常大幫運至。據菜販稱。連日因天氣關係。蔬菜中途阻滯。前日始運抵澳門。故昨晨有大宗蔬菜運來。關於澳門禁止出口。目前已無往日之嚴厲。無形中禁例已弛。其所以未正式撤除禁令者。因嚴重時期。現目未完全渡過。故不得不爲之戒備矣。至于中山各屬蔬菜鮮魚輸運到澳者。日已增加。絡繹于途。因該方面對于魚蔬輸運別處。均無阻滯。不過加徵稅項而已。云。昨晨來港搭客較前日更爲擠擁。尤以鄉婦爲最多。聞內地交通。已畧平靜云。

專載

金融事業的組織（二）

—樂天—

二　借主

金融市場上的借主。包含商人。需在金融市場上求助資金。藉以周旋的社會和金業。在紐約的金融市場上。證券交易的經紀人。投資公司。證券和承受滙票的營業員。通常算是主要的借主。倫敦的重要借主。是票據經紀人。銀行承受滙票和國庫券的營業員。次之便是錢莊（small financial institutions）。

紐約金融市場和倫敦金融市場的根本不同點。恐怕要以借主的典型上和借主與中央銀行的關係上的不同最爲明顯。倫敦的票據經紀人和貼現店關於把滙票和國庫券。向合衆儲備銀行借款的時候。不外用折款成的放款的兩方式。爲使經紀人有限度的購買證券起見。紐約的經紀人向銀行借款的時候。必需要附有抵押品如證券或公債的。這種放款。遇有叫還時。即需付款。約明一個規定的日期償還。日期大約都是六十日至九十日。

倫敦的折款和通知放款的利率。和英蘭銀行的貼現率。有連帶的關係。但前者是絕對不能超過後者。這是事實使其如此的。當合衆儲備銀行。向票據經紀人叫回了放款。合衆儲備銀行可向英蘭銀行乞助。依官定貼現率將承受滙票和國庫券請求貼現。但在紐約證券（除政府債票外）。固可爲經紀人借款的抵押品。但持向準備銀行貼現是不生效力的。因爲折款利率和貼現利率中間沒有直接的關係。所以折款利率往往高於聯合準備銀行的貼現利率。特別在證券交易興旺的時候。這是倫敦金融市場的實際情形。查倫敦較重要的公開市場。如票據市場然。因爲他能直接和英蘭銀行往來。在事理上。流動能力當然要較美國强盛。因爲美國的證券流動能力是建樹在她用作低押放款的市場能力上（Market ability）。但因美國的會員銀行可以直接向準備銀行擧借。證券流動能力的强弱。重要性至微。在金融緊張期內。不是會員銀行可以拿合法票據或政府債票向準備銀行貼現。籌借資金。

領袖金融市場和中央銀行間的差別關係。從國際立場而論。是很重要的。以倫敦的金融市場來觀察。特別在歐戰前。有大批的外資向票據經紀人手中流進。但票據數量並不增加。可使票據利率降低抵擋外資的流進。或向高利率的地方流出。可是在紐約。自一九二七年至二九年時期內。受證券交易的理財作用。大批的外資向市場流進。證券投機風氣從而激起。市場上更加需要資金周旋。我們知道當投機風氣鼎盛的時候。資金的需要是沒有限制的。外資的流入。並不會降低市場利率。這是紐約市場的優點。

近年來主要國際金融中心。單位金融市場的重要性。業已發生變化。譬喻在歐戰前。倫敦的承受滙票市場。紐約的折款。商業票據市場算是最大的單位市。但現在的短期政府債券市場。在以上的兩金融中間。鞏爲金融市場的縮影市場了。到一九三四年八月底止。美國銀行美元承受滙票總額爲五二○，○○○，○○○，美元。商業票據爲一八八，○○○，○○○美元。而政府債券在一年內到期的。則有五，三九四，○○○，○○○美元。英國亦是同樣的情形。倫敦今日的金融市場。特別注視於短期政府債券。聊明是注意政府的理財。而忽視私人貿易和商業。這種趨向。是經濟蕭條財政經濟的自然現象。狀極可憫。但這是國際貿易衰落的反映。同時也是受外滙限制通貨膨脹的影響。所促成的信用與資本在國際間流通。頓然停滯的緣故。雖然短期政府債券市場的繁榮。是一時的現象。遲早政府終需償清她的所負的短期債務。而到那時。市場上的短期資金。需要覓取適當的出路。便成問題的了。美國的證券交易法。無疑的是想免除經紀人放款的過分發展。當過去的數年間。各國紛紛採行經濟自給政策。無非要想轉移承受滙票的供給。

政府　美國的政府。也同別國的政府一樣。在金融市場上常時爲短期資金的借主。在許多的國家內。有的出售一年至五年的國庫券籌借。有的出售六十日至一年的債票籌借。也有出售爲期一年的國庫券籌借。美國的政府。在歐戰以後。常常發行國庫券。用以供給市場之吸收與周旋。所以倫敦的金融市場情形。多少是被國庫券的發行和收回。數量上的變遷所統制這是事實。假如國庫取回券數超過她的發行券數。貨幣利率就有降落的傾向。反之。就有增高的傾向。短期國庫券和債券。到了一九三○年。在紐約金融市場上。就消失她的市場統治權。那時短期政府債券的發行數量僅是比較別種的短期信用票據的發行數量鉅大。在許多的領袖金融市場上。除掉巴黎以外。中央銀行都可參預公開市場。經營政府債券。但沒有一國的中央銀行像美國的聯合準備銀行在公開的市場上。營業的範圍那樣的廣大。（完）

廣州市經濟行市

（金額用幣元重量担）（三月廿三至三十日）

類別	最高價	最低價
穀米		
齊眉穀	二五．○○	二四．六○
金山粘穀	二四．○○	二三．七○
絲苗粘	三六．二○	三五．七○
金鳳雪	三四．○○	三三．六○
齊眉玉	三六．六○	三三．○○
秋香玉	三三．七○	三三．五○
金山粘	三六．二○	三五．九○
牲口		
大猪	一○○．○○	九六．五○
乳猪	一二一．○○	一一五．○○
雞項	二一九．○○	二一三．○○
生雞	一八七．○○	一七二．○○
大鴨	一四四．○○	一三七．○○
毛鵝	一六一．○○	一五八．五○
糖		
東州占白糖	五七．五○	五七．○○
二四號沙糖	六九．一○	六六．二五
南崗片糖	六○．四○	五九．○○
麵		
紅雙十根麵	二四．八○	二四．五○
鳳凰麵	一八．五○	一七．七○
白菜麵	一九．四○	一八．七○
兵船麵	一九．四○	一八．七○
五燕麵	一九．三○	一八．五○
火水（每罐計）		
寶蓋牌	一六．三○	一六．○○
德士古	一六．三○	一六．二○
美孚鷹麥	一六．六○	一六．四○
油類（每包計）		
土搾生油	一七八．○○	一六七．○○
坊子生油	一三六．八○	一二九．六○
白猪油	一二九．六○	一二六．七○
豆類		
關東大綠豆	五○．四○	四七．五○
張家口綠豆	五一．八○	四六．一○
天津紅豆	四六．一○	四四．六○
大粒黃豆	五三．三○	五一．八○
東眉豆	四九．六○	四七．五○
東芝麻	一○九．○○	一○三．七○
生仁	七九．二○	七六．三○
青仁烏豆	四九．二○	四六．一○
京菓海味		
大排魷	一六一．○○	一五八．五○
大地魚	二六○．○○	二五二．○○
新蠔豉	一八七．○○	一六五．○○
冬菇	六三三．○○	六○五．○○
烟台墨魚	一六七．○○	一五八．○○
北海鱆魚	三三六．○○	三三一．○○
大鮑魚	一三八二．○○	一二九六．○○
大蝦米	四○二．○○	三八九．○○
髮菜	七五八．○○	七四九．○○
大蜜棗	一八二．○○	一七八．○○
大紅棗	五五．○○	五三．○○

▲金融市價

類別	最高價	最低價
港紙兌國幣	三八○．○○	三六八．○○
軍票兌國幣	一四六．○○	一四四．○○
毫券兌國幣	八八．○○	八五．○○
西金兌國幣	二七○．七○	二七○．七○

股票市仍乏生氣 成交畧疏價格微降

（本報專訪）昨日本港各公司股票市況。計成盆者。祇省港澳輪船公司。九龍貨倉。均益貨倉。信託公司。九龍電燈等五家。市情畧爲稀疏。而價格仍微降云。茲將昨日各股盆價分錄于左。

（票名）	（每股價目）
（成盆）	
省港澳輪	一○．七五
九龍貨倉	一○○．七五
均益貨倉	四．五○
信託公司	四．四五
九龍電燈（舊）	八．○○
（買盆）	
旗昌燕梳	．八五
黃埔船澳	二二．○○
香港酒店	五．二○
置地公司	三七．○○
油蔴地輪	二五．五○
電話公司（舊）	二九．五○
電話公司（新）	一一．○○
（買盆）	
省港澳輪	一○．七五
於仁水艇	七．六○
蘇濱公司	五．五○
黃埔船澳	二一．五○
香港酒店	五．一○
堪富利士	七．九○
永安紡織	一○○．○○
電車公司	一七．三○
香港電燈	六五．二五
電話公司（舊）	二九．○○
電話公司（新）	一○．七五
牛奶公司（舊）	二一．二五
中華娛樂	六．八○
南洋煙草	三．五○
先施公司	二．○○
香港永安	四四．○○
上海永安	一四．○○
屈臣氏	九．一五

坊子上貨昨市回醒 中佳油價仍續再降 一片淡慢之生油

（本報專訪）吾人日用之生油。其來途當以北頭四水。東三地爲多。惟油質之分別。有上中下三種之分析。至市道之演變。平貴價殊。查本港生油市情。其低跌情形。經屢誌本報。但在此低跌當中。上油之坊子。作突轉回醒。此油質之差異。有所高下耳。至中下油市。昨仍微降云。茲將昨日各行沽出各油數量與價目。分錄於左。

（油名）		（數量）	（每担成價）
坊子生油	裕德行開出	一○○簍	二七．○○
烟台生油	利源長行開出	一三○○罐	二五．六○
烟台生油	德豐行開出	一五○○	二五．六○
TET四水油	南和行開出	八○○罐	二三．七○

滬外滙市穩定

銀行大致售出

△滬市　昨日滬市外滙市況。仍甚穩定。惟遠期畧見鬆動。銀行家大致售出。收市報平穩。英滙現貨買家四扁士一二五。遠期初售三扁士九一八七五。遠期畧鬆爲三扁士九五三一二五。美滙現貨售價六元一二五。

八九金市暴降

揸家頗有售出

△大金　昨晨開盆九十二元二毫。畧昇爲九十二元三毫。旋以美滙轉滯。揸家售出。暴降爲九十一元三毫半。嗣後微升爲九十一元四毫半收市。午後開盆九十一元四毫半。開後揸家繼續拋出。價再降落爲九十元○七毫六先。圖利者買入。昨爲九十一元。後再退爲九十元○八毫六先收市。公價九十元○八毫。息價去二毫。

國幣市情畧漲

多頭加碼進入

△國幣　昨早開市二六四。微降二六三七五。旋以多頭大戶進入。價漸上升爲二六八。散戶售出。步降二六七三七五收市。午後開盆二六七。升爲二六七五。散戶沽出。降至二六六。大戶起而進入。轉升二六八二五。市面反沽出。畧降二六七七五收市。公價二七○。息價加一先。

海外經濟行市訊

美國股票產品行市

—股票—　市價挺堅。尤以收市時爲甚。據稱鋼鐵定單。大量增加。因羅總統有蟬聯三任之可能。及歐戰西線之活躍。至令今天股市演進。錫價漲一仙。惟三月供給。則減少六百二十五噸云。

—麥—　市道疲捱。但價格尚穩。據私人估計。冬季收穫在四萬萬五千五百萬斛及四萬萬五千萬斛之間。

—棉花—　據商業刊估計。棉花墾殖約在二千四百八十一萬四千英畝。棉織品價漲出乎意外。市況仍見活躍。天氣適宜。

—樹膠—　價格漲升由二個半仙至七個半巴仙。消費需求。繼續好轉。

—糖—　市況寂靜。成交極微。

英國外滙行市（倫敦四日電）

國別	（二日）	（三日）
荷蘭	七．五五	七．五五
瑞士	一七．○○	一七．○○
西班牙	三八．六○	三八．六○
意大利	七．○○	七．○○
美國	四．○○	四．○○
法國	一七六．六二	一七六．六二
日本	一五又十六分十一	一五又十六分十三

美國外滙行市（紐約四日電）

國別	（二日）	（三日）
荷蘭	五三．○九五	五三．一○
暹羅	三三．三八	三三．三八
瑞士	二二．四三五	二二．四五
比利時	一七．一○	一七．一○
印度	三○．三六	三○．三六
香港	二一．二八	二二．二○
爪哇	五三．五○	五三．五五
英國	三．五八又八分五	三．五六又八分五
西班牙	九．七五	九．七五
墨西哥	一六．七五	一六．七五
意大利	五．○五	五．○五
加拿大	八二．九○	八二．二五
法國	二．○三又八分三	二．○一又八分七
中國	六．三○	六．二五
瑞典	二三．八四	二三．八四
日本	二三．四六	二三．四六

金融行市

海外金銀市

倫敦金價	八鎊八先令
倫敦銀價	近期二○．三七五　遠期二○．三一二五
紐約金價	三五．○○
紐約銀價	三四．七五

海外互滙

美對英	四○二．五○
英對美	三五六．六二五
滬英近期	四扁一一二五
滬美近期	六元一二五

海外滙市

類別	電報價	合港幣元單位
英滙	一○二．八一二五	一六．二○二
美滙	二一．七五	四．五九七七
法滙	一○八．五	．○九二一六
荷滙	四○．三七五	二．四七六七
呷滙	八二．二五	一．二一五八
呂滙	四三．五	二．二九八八
買滙	一○八．二五	
暹滙	一五○．○	一．五○○
澳滙	一○六．三七五	一三．○六一
叻滙	五二．五	一．九○四七
申滙	三五○	

中外硬幣

神市大金	九○．八六
八九大金	一四七．二○
二一英金	三五．七○
二一叻金	三五．六○
二一印金	三五．七○
一七法金	二八．二○
舊大豐金	一八．八○
一○五英金	三五．七○
中央大元	九五五．○○
港大元	九五五．○○
暹大元	九八五．○○
遠大元	九四五．○○
印兵大元	九五五．○○
印龍大元	九四五．○○
鷹幣毫	八三五．○○
新雙毫	三三○．○○
舊雙毫	三三○．○○
港單毫	平換
港五仙	去毫半
港仙士	．○九九五

中外紙幣

正鎊紙	一五．五八
什鎊紙	一一．三五
花旗紙	四．四五三
石叻紙	一．八七一
雪蘭紙	三．四九三
荷蘭紙	二．三八六
山打根紙	一．八二五
呂宋紙	二．二一四
勞比紙	一．一八三
暹羅紙	一．四六

國寶紙	．八六
法冷紙	．八三
什法冷紙	．八九
滙豐司令單	．八六
渣打司令單	五．九八
有利司令單	五．九八
萬國司令單	五．九八
通天司令票	五．九二
滙豐司令票	五．九八
渣打司令票	五．九八
滙豐勞比單	五．九八
渣打勞比單	一．一八八
萬國花旗單	一．一八八
大通花旗單	四．四四
通天花旗單	四．四四
大洋紙期價	四．四四
十元大洋券	無市
五元毫券	四．七七

金銀首飾價

金條	一五二．五○
碎大金	一四七．二○
信行	出 一八四．○○
恆盛	出 一八四．○○
錦信	出 一八四．○○
信記	一八四．○○

《第三一六期》

何厚於蘇聯

兵 超

中國共產黨以蘇聯爲祖國，其事事爲蘇聯辯護，毫不足怪；而抗戰派中之國民黨人本自號爲吾黨吾派之領導者，……處處爲蘇聯文過飾非，究竟何厚於蘇聯？

過去替蘇聯侵波侵芬而曲護，是人盡皆知的，也不必去說他了；就以最近蘇聯對外關係來說，本來他對美關係早經惡化的，對聯軍情形尤爲惡劣，時常有斷絕邦交，陷於戰爭狀態之可能。而抗戰派報紙偏以國際紅娘自命，盡量爲蘇之對外關係彌縫；不曰「蘇美之關係好轉」，則曰「蘇與聯軍關係日趨接近」，雖內容未必符合，而標題與按語則必同用此口吻，究竟爲甚麼要替蘇聯這樣賣力？

當然也有人立刻會這樣答復上問題：「抗戰派要藉蘇聯作撐腰石，所以不能不替他作牽線」。蘇聯可以靠嗎？西班牙，捷克與波芬，都是前車可鑑，他對中國豈有例外。事到頭來，雖有欲嘆爲：「可恨年年壓針綫，爲他人作嫁衣裳」也不可得，而徒貽「鷸蚌」之悲而已！

讀國府還都宣言後

金戈

國民政府還都大典，已在於去月三十日在南京舉行，淪陷了兩年餘的首都南京，在和平運動者之努力向前下，這回得重見青天白日滿地紅的旗幟飄揚，這可算是和平運動者的豐功偉蹟了。

國府還都後，隨即發表一篇和平宣言（見三十一日本報）在國策更張之下，當然要有所宣陳以昭告中外，故這篇宣言實在有其無限的重要性，我們實不能以等閒視之。而我個人讀到這篇宣言，無論一字一句，都有很大的感動，蓋在離亂中讀此，不啻是如聽福音啊。

該宣言的首段有謂：「務使主權之獨立自由，與行政之完整，得以確保，并於經濟上實現互惠平等之合作，以樹立共存共榮之基礎」。我們知道，在國府未還都前，一般以評論攻擊爲能事者，天天的捏做和平運動者怎樣怎樣的和日本簽訂喪權辱國條約，雖然是明眼人都知道他們是含血噴人的謬論，是絕不容信。而這回國府還都宣言裏特別指出力求主權獨立，行政完整，經濟互惠等數項，評論攻擊者無所施其技，而全國人民和友邦人士，亦可因此明瞭新政府的一切措施了。

關於實施憲政問題，宣言裏頭亦有特別的指出，盡有全力促成實施憲政的表示。……爲全國人民精神團結之一大障礙。」我們只看宣言內這幾句，就可知到新政府對於將來實施憲政的主旨是如何的積極了。

對於重慶方面，宣言裏頭亦只有期待他們的覺悟來歸，究全沒有謾罵的語氣，這可見到新政府中人襟懷的寬大，假如重慶方面人員不是執迷不悟的話，看到這篇宣言，是應當破除私見，幡然來歸的。「一重慶方面，如仍對內發施法令，對外締結條約協定，皆定然無效。」此爲宣言裏頭的嚴正表示，……………

總之，國府還都宣言是我們的福音，我們要擁護還都宣言！

佳麗的一生

連載圖說　天任作

（五七）

「那麼，陳師長你準備往那裏去」？

「市中廣州酒家，專辦廣東酒菜，我們一同去嘗嘗異鄉的口味，你以爲怎樣」？陳秉融說。

「好的！隨您的便罷，我什麼都可以吃！」佳麗隨意地說。

「那麼，我們馬上去吧！」陳秉融喜悅地道。

「好的！」佳麗回頭對亞宵說道：「你跟我一齊去，侍奉陳師長！」因爲佳麗覺得太枯寂，乃欲挈亞宵陪陪，遂以侍奉陳師長爲詞，向着亞宵打着眼色地道。

「不必客氣了，我們倆人去好了，免至限礙她自己的工夫！」陳秉融急忙地揷着嘴使道。

「不，她在家裏橫豎是沒有工夫做，我往常出街去玩，她往往都和我一同去的！」佳麗說到這，乃再回頭武斷地對亞宵說：「快去更衣隨我去！」

亞宵聽這，乃急忙應命，入內更衣穿鞋而去。而陳秉融這時，也無可如何地再來攔阻，縱然他的內心裏志不安，但也不敢表露於聲色之外，佯作很自然的樣子，跟佳麗談說着今天的寒暖和及一些經常的事情。

黃花節後多佳日

菊孫

黃花節已過數天，還都典禮，亦已於三十日在熱烈歡忭中舉行；顧我猶饒有餘慶，爲文以張其事，得毋與明日黃花等耶？雖然，所謂紀念先烈者，非徒開一會，演一說，作三兩篇抗戰八股已也。若會已開畢，說已演完，景仰先烈之情已竭，則其與博奕蒲之遣一時之高興者，又何以異。組府還都，亦非徒組國府，還故都而已也，亦必有所建樹，有所收穫，而後組府還都爲不虛。黃花節之事實，有識者多能言之，而黃花之爲物 則鮮知之而不能明其意義，或竟漠然而不動於其心。夫黃花即菊花也，菊古人作鞠，鞠窮也，謂當花窮時而始出也，黃花之開放，原在於秋時，而先烈之熱血，乃灌溉之於春日，使黃花岡上之豐碑巨碣 然增青簡之光，則其意義之重大。蓋可見矣。有清之季，非國家民族，已至窮盡之時乎？然而諸先烈乃能以丹心碧血，刺激國人，使起而革命，以建立民國，其豐功偉烈，豈不足敬哉！今日國家之阽危，無異於清季也，戰事苟不結束，則國命必致斬絕，故汪主席毅然出而領導和平，使國家民族，至窮盡時，仍得延統緒於不墜，其用心之苦，較諸先烈爲無愧，而所負之使命，更較先烈爲尤大，韓魏公云：「不羞老圃秋容淡，猶有黃花晚節香」，齊卞伯玉菊賦云：「不履苦而渝操，不任同而表淑。」則今日國民政府之能自立於淒風苦雨中，而不隨嚴霜寒露以俱零者，其履苦而不渝晚節，實古今所稀有也。抑余尤有進於是者，黃花節後，不數日即爲兒童節，兒童固將來担負復興民族之責任者也，前此國中兒童，受共黨輕浮淺薄之教育影響，致不少青年走入歧途，今後之兒童，自宜致力於忠孝仁愛信義和平之道，——此八德孫總理民族主義內解析最詳——而尤當以信義和平爲先務之急，孫總理有言：「中國更有一種極好之道德，是愛和平」。又說：「中國人幾千年酷愛和平，都是出於天性；論到個人，便重謙讓；論到政治，便說不嗜殺人者能一之。」可見現在之兒童自應培養其信義和平之天性，使能發揚光大，以担負復興民族之責任，則兒童節日，正不必市恩物，贈糖果，徒博兒童之歡心也。夫藝菊必須殖根於萬花如錦之時，而後在衆芳搖落之際，乃不至有花窮之歎；作育兒童，亦必於國家未亡之日，而臨大難時，乃有人出而扶；此黃花節後，所以爲兒童節，而國府之改組還都，所以爲承先啓後 而復興民族者，當必有以慰吾人之望也，吾又安不爲之喜躍三百哉。

擁護和平統一

大任

我國這幾年來，兵連禍結，弄到了國無完土，民無餘產，著成一頁中國有史以來最悲慘危險的史事。

因爲這樣便又弄得四分五裂，各自爲政。共產黨徒盤據着甘陝各省，壓迫人民，放火打劫，恣意搶掠，使得當地烏天黑地，神號鬼哭，人民度着虎爪牙下的非人生活，妄戰主義者，又復以戰爭爲遊戲，負着中原與西南一隅之地，大倡其「最後勝利」的高調，強使國民服兵役，當砲灰，嚴徵苛捐雜稅，以快揮霍之慾，陷我全國同胞於火水中，欲生不能，欲死不得，其餘那些一味恐天下不亂」的游擊隊，便又紛紛出巢，四出明搶暗掠，大[illegible]「發財」的神威！使我們的民衆如水益深如火益熱中，度着苟延殘喘的生活，吾國晉宋雜亂，[illegible]此田地，秦隋雖亂，[illegible]人民的痛苦，亦不似今日之甚！

在這兩三年中，時間雖不甚長，但其爲害於國民，實有甚於十百年長的…………，有過於數載奢侈的…………。我們的同胞是夠苦了，我們同胞也經夠受了。但是，我們將怎樣地去解除我們的慘苦呢？這，我想諸人都早已知道非擁護和平統一不可。

和平運動開始工作，就是反共。我們自前的慘苦，既是戰事與共產黨[illegible]，要解除[illegible]苦，必須根本地把[illegible]摧毀這兩個惡魔。和平運動主力先鋒，故此我們很應該擁護和平運動的曙光現已釋露！

故此我們應從這曙光透射着的路線前進，在前進的大道中，國內各黨各派及無黨無派的愛國之士，若能精誠團結，追隨着和平運動領導者，共同努力，共同奮鬥，那麼和平統一的期望，定可以實現。而尤要者，我們在這動亂的[illegible]中，必需堅定，辨認非和平運動，實無可以救爲垂危的中國；非和平統一實現，不可以挽四分五裂的破碎河山，萬不可再受宣傳之欺騙，共產黨之煽惑，而再爲禍害於民國，以自招亡國之痛啊！

男人和女人

姬

在一個男子，要追求對方的女子的時候，必定滿臉柔情走到對方的跟前，象懺悔般說「吾愛，你相信我吧，海可枯，石可爛，我愛你的熱誠，決始終如一的」假如我這顆心可掏出來的話，那我便把它掏在你的手裡，世界上只有你能知到我，諒解我，你是個偉大的女人呀！——

當然，這個男子未必是口是心非。而純然出於至誠向你說這番話。但真有情的人，却不多，一般男子，假作多情，向對方大撒其甜言蜜語，無非是爲了金錢色慾和：假如他的慾望到手，他便會立即反過臉孔，坐乜另一個女人的懷裏。

…………，在抗戰之初，共黨不是從在渝府的懷裏，打情賣俏，滿口甜言向渝府撒嬌的說：「精誠合作，我們要携手，爭取最後的勝利。」過了些時，又向渝府送一個秋波，「要打下去啊，我可以保證最後勝利屬於我們的。」…………………。

然而，現在共黨的假面目揭破了，它是個沒廉恥的下賤倡妓！它正在替它背後的鴇母——第三國際向渝府[illegible]刀，它狐媚的手段不行，現在竟放起潑來，要是渝府不早把它拋開，就好像一個女子，受了男子的騙，萬劫不復的沉淪了！……。

發酬通告

本刊三月份稿費已核安，請携章到本報會計處領取爲荷！

渣甸輪船公司船期

啓者本公司查有堅固快捷輪船

福生 往神戶天津
和生 往上海烟台大板
永生 往汕頭上海
裕生 往汕頭海防
阜生 往海防
泰生 往神戶大板
浩生 往汕頭上海
怡生 往海防
烏老架生 往山打根
潤生 往汕頭上海烟台天津
源生 往星架坡旺佬吉打
周生 往汕頭上海
永生 往海防
喀生 往汕頭上海烟台天津
貴生 往汕頭上海
德生 往福州上海
[illegible]生 往汕頭上海烟台天津
[illegible]生 往汕頭上海
[illegible]生 往山打根

[illegible]及定客位[illegible]
[illegible]門牌五十號本公司[illegible]
[illegible]代理永茂生[illegible]
[illegible]外均駁上海青島輪船[illegible]
[illegible]貨物有[illegible]
凡貴商玉客如欲附貨搭客[illegible]
[illegible]日本郵船[illegible]
電話二〇三〇一 渣甸公司謹啓

本報閱戶諸君注意

本報收數員、昨在中環附近失竊銀包一個、內有本報報費收據四十一張、收據號數爲2510 2516 2517 2519 2522 2530 2533 2534 2535 2536 2537 2538 2539 2540 2472 2464 2470 2452 2484 2440 2427 2424 2428 2397 2388 2393 2374 2339 2332 2320 2265 21 20 2487 2496 2502 2503 2504 2505 2506 2507 茲特登報聲明、上列各號數之收據、一律作廢、并請各閱戶協助本報、如有持上列號數之收據到收報費者、務請拒絕給付并希即以電話通知本報、俾得立即派員親到究辦、如有誤交情事、本報概不承認、

南華日報營業部啓

時代文選

和戰問題的唯一文集。

闡發正義的僅有雜誌。

最近出版第二卷第一期

致蔣介石電……汪精衛（三）
新中央政府之內外政策及其他……汪精衛（四）
和平運動之前途……汪精衛（九）
豔電書後……汪精衛（一三）
中央陸軍軍官訓練團開學典禮訓詞……汪精衛（一六）
建軍之目的……汪精衛（一七）
第六次全國代表大會宣言之解釋……汪精衛（二二）
三民主義之理論與實際……汪精衛（二五）
和平運動的發展和途徑……周佛海（二九）
從大處着眼從小處下手……周佛海（三二）
良藥忠言……周佛海（三三）
怎樣才可使中日永久和平……陳公博（三四）
爲和平運動告國人書……褚民誼（三七）
政治建設……褚民誼（四〇）
二十八年的結算與二十九年的展望……林柏生（四三）
國際現勢與中國……樊仲雲（四九）
致汪精衛先生書……西園寺公一（五二）
今後的中日文化問題……室伏高信（五五）
答中國諸君……室伏高信（五九）
讀「答中國諸君」後覆室伏高信先生書……塵客（六二）

每册售價港幣一角

本報訂有優待代理辦法各大書店如欲代售請駕臨南華日報營業部接洽

南華日報、香港各大書坊、及各報攤均有代售

半月刊 自由評論

第三·四期

中日幣制[illegible]在華經濟界（特載）……王乃超
英蘇談判的性質……陳厚
美國黃金與貿易戰爭……潘仲牧
新經濟政策之特點……瓦爾加
中國資本主義問題檢討……張聲行
說謊的流行……張志堅
中日戰爭與日本對外貿易……劉寶三
中日戰爭與日本對殖民地的影響……藍白波
德國對近東的侵略……任金玲
史大林和西班牙……王德衍
放火箭的人……竹君
[illegible]……林超

本港零售每份港幣壹毫

自由評論社出版

上海霞飛路七九九弄十六號

香港各大書局及報攤均有代售

愛蘭止咳露

總發行香港皇后大道中三八零號 分行廣州西濠二馬路三聖宮街十七號

印度專門眼科

老哥霖摩顛

盲眼十年包醫全愈

敬告患眼者注意

敝局在省港開設專醫眼科局凡四十餘年爲各界所信仰到門求診醫愈者不知凡幾皆影存眞像以留紀念患眼諸君來本局診病者可一一見諸君診症本醫師用中國言語解釋明白請認明本局名稱地址爲荷

現由廣州市法租界東橋十三號搬往香港西營盤電車路一百五十八號即咸魚欄對面

包效

安娜發冷散

市上發冷藥多用金雞鈉故服後必有耳聾墜胎絕孕之弊凡不能斷根惟此散全用中藥製成功效神速担保斷根孕婦可服每包壹毫買壹送一各處有售

總代理處香港旺角彌敦道七四八號國際貿易公司

著名

芬妮瀉痢散

△專治瀉痢 △即刻見功
△每包一毫 △買一送一

各處有代理

購作販品特別優待 香港旺角亞皆老街八號希爾藥行 電話：五七〇七二

（廣招代理利權從優）

本港十一晚燈火管制演習
一晚間發警報兩次
演習時間分四節東西港口亦封鎖
一般居民務須注意警號

防空處定期本月十一晚、再次舉行燈火管制演習・查前次演習歷時不過卅分鐘、當局之意、原欲在如此短促時期・檢閱管制成績之優劣・今次演習辦法、又與前不同、屆時將發出警報至少兩次・非若以前祇發一次了事、一般居民店戶、對此務須留心、注意空襲警報之發出或宣告解除即依規定辦法・一致動作、庶可獲得最佳之結果、據防空總監史柏堅昨發出通告・此次演習時間・劃分四節・

演習共分四節

(第一節)由日落至首次空襲警報發出、(第二節)由首次空襲警報至解除警報・(第三節)由首次解除警報至第二次空襲警報(第四節)由第二次空襲警報至第二次解除警報、當在此期間內、所有燈火皆受管制 在第一、二、三、及四節期間、路上車輛、所有燈光、包括尾部及停車燈、均遵照燈火管制則例遮蓋・各車輛如有不遵照則例・在此期間・一概不准在路上行駛、當在第二節期間・所有車輛・必須將所有燈火熄滅、并將車輛駛近路旁、及停止行駛、各電車亦須遵照上列燈火管制則例、如路上各車輛同等執行・當在第二節期間、亦須停止行駛・惟車之路尾、必須各懸一紅燈・(附註)所有車輛、凡屬于海陸空軍消防隊空防隊救護警察或救傷隊者・可在此期間行駛、不受限制、惟必須遵照燈火管制則例、將所有燈火遮蓋、

三分鐘內熄燈

除海面船艇、已由航政司公佈辦法外・其他船澳碼頭、路上住宅及大廈均分三節管制、(第一節)所有燈火・不能於三分鐘內熄滅或遮蓋者・不得燃着、(第二節)所有燈光一概熄滅・(第三節)各燈光恢復・惟必須能于三分鐘內熄滅者方可(第四節)所有燈光必須熄滅待至演習完畢、方可恢復、(附註)火管發光告白或其同等告白等・及戶內之燈光・用作宣傳者・由第一節至第四節期間內・一概不准燃着・

火車亦須遮光

在第二節及第四節期間、所有火車之燈光及警號燈 必須遵照燈火管制則例遮蓋、或熄滅、如必要令火車立即停止之燈、不在此限、在第一節及第三節限制之燈可暫恢復・惟必須能于三分鐘內熄滅或遮蓋・或用藍或黑漆塗二層、如用其他顏色・作爲違犯燈火管制論罪、至演習完畢・則在第二次解除警報及路上之燈火復明後、

新界完全熄火

此次演習之解釋、對于新界亦同樣施行、惟因新界各地・多未有裝置警報機・對于傳遞消息・略有阻碍・故新界各地燈火・須于四月十一日日落時至四月十二日日出時止・將所有燈火遮蓋或熄滅・

東西港口封鎖

(一)・本月十一日下午日落以後、十二日日出以前、本港東西港口・一律封鎖・無論任何船隻、不准在該時期內進口或出口・(二)、本月十一晚；有若干燈光燈塔・及燈浮樁一律停止發光・(三)、此次管制・共分四個時間如下、第一個時間、由十一日日落・至第一次警報發出時爲止、第二個時間、由第一次警報發出至第一次敵機離境報告爲止、第三個時間・由第一次敵機離境報告發出、至第二次警報發出・至第二次敵機離境報告爲止・在上述四個期間內・船隻上之燈火・應作下述之遮蔽、或熄滅、計開第一個時間內所有燈火、必須盡量減少・須又準備一切能于三分鐘內將燈火遮蔽或熄滅・至于航海必須之燈火、則應照舊、第二個時間內、所有燈火不論其爲航海燈與否、須全數熄滅、在此時間內船隻必須停止航行・(注意)如遇船隻于第一次警報發出之前 方在航行中、則該船可照常開着航海燈・以駛至最近之灣泊地點爲止、一經駛達灣泊地點後 航海燈即須熄滅・第三個時間內・船隻可以恢復航行、航海燈必須燃着、至其他燈光 則必須盡量遮蔽 或熄滅、又或準備一切、能于三分鐘內將燈火熄滅、第四個時間內、船隻可以航行、但只準燃着航海燈 其他燈火必須遮蔽或滅熄、

擅入政府叢林 偷伐松樹被罰

男子洗某・被控于本月一日、在政府叢林偷斬松樹一枝、長約十尺、爲山警廖錦將之拘獲・控其私入政府叢林偷斬松樹罪、此案昨晨由中央裁判署蔣義司提訊、但被告否認有罪 謂余是日欲往山上執松枝以作燃料、後有數警差將余毆打，迫認偷斬松樹云云、後傳瑪利醫院醫生及各証人登堂作供畢、查被告曾犯竊案 次，官判入苦工監二月云、

滅火局總管獲救人勛章

○○○○勇敢勛章亦有多人○○○○

四月十一日全港消防隊暨消防後備隊、在灣仔二號警署內曠地舉行大操、港督羅富國爵士將蒞場檢閱、並頒發獎章各有功隊員・查滅火局總管菲士亨利、曾於一九三七年九月二日、于干諾道西發生大火時曾奮勇救出多人、故獲頒殖民地勇敢勛章、餘如分局長布郎、副隊長袁偉才、司機宋貴、張添、隊員張才、吳卓、黃賢、何帶錫 吳添、袁熙、均于一九三九年十二月三日旺角上海街大火救人有功、獲得獎狀、至于獲得長期服務勛章者、祇有李保一人云、

全國民众團結起来 實現和平完成統一

擁護汪主席和平宣言實現組府還都！

今日清明節

巴士加開車輛

今日爲農曆二月二十八日、又是清明時節、今日港九各華校、均放假一天、各處墳場將見掃墓者接踵而至、亦有青年男女、乘時踏青郊外・巴士爲利便搭客來往、加開車輛、各影相店、多乘時減價招徠、而園林局爲保護林木起見、特預先發出佈告、張貼各處、着掃墓者審愼燃燒爆竹冥鏹等物、如燃及草木、應即設法撲滅云云、

流行症報告

據本星期二統計、本港發生時症共三十九宗、計開、天花症、白喉、水痘及痢症各一宗、腸熱四宗、痲疹四宗、腦膜炎五宗・肺癆二十二宗、

港九教育團體 昨熱烈慶祝兒童節
兒童是國家將來的主人翁 爲愛護兒童特創立兒童節

昨日爲「四四」兒童節、港九教聯會于晨間九時・舉行熱烈慶祝 港九各學校及兒童團體均舉行熱烈之紀念・其偉大熱烈・誠本港歷屆兒童節所僅見者、查港九教育界主辦之第六屆紀念兒童節大會、紀念禮場・計分四處、以便各區兒童參加、(一)娛樂戲院、(二)皇后戲院・(三)利舞台・(四)普慶戲院・其他如難童學校兒童保育院等亦舉行熱烈之慶祝、此外并由全體學生向發贈旗所得善款撥充救濟難童、茲將關于紀念兒童節情形彙誌如下・

四大會場分別紀念

港九教育界紀念兒童節大會對于本年之「四四」兒童慶祝會・早已着手籌備：于昨晨九時分在娛樂、皇后：利舞台：普慶四大戲院・舉行第六屆紀念兒童節慶祝大會・是日到會兒童如潮湧至・未屆開會時間・場外已擠得水洩不通・情形之熱烈、港實爲過去任何一屆所不及、各院佈置甚爲簡單、娛樂戲院門前橫懸大白布一張・上書「香港九龍教育界舉辦第六屆紀念兒童節大會」・及「兒童就是國家將來的主人翁、也是將來創造人類文明的人物」・「提高兒童的地位」、「增進兒童的幸福」、「保育兒童的身心」、兩句警惕標語・及伴以黨國旗幟 禮台高懸黨國旗及總理遺像、至皇后戲院・利舞台、普慶各戲院佈置情形、亦與娛樂戲院相同、娛樂戲院由新生中學附小張國鑫致開會詞、梅芳附小羅佩珩致謝詞・皇后禮堂由華聲中學附小關家炎致開會詞、嶺東中學附小區永嫻致謝詞、普慶戲院由潔芳女中附小代表陳呆根致開會詞・西南女中分校附小代表黃啓玉致謝詞、各院開會詞及謝詞均同、蓋取意義一致也、九時既屆、上述四大戲院同時舉行慶祝典禮、并有游藝助興、至于參加之兒童、均甚踴躍、情形至爲熱烈云、

教師聯會開會紀念

港九教師聯合會于昨晨九時、假座平安戲院開會紀念、同時舉行小學生作文比賽頒獎禮・查該會十餘小學生作文比賽、結果取錄團體冠軍・油蔴地國家書院・亞軍中國難童工藝教濟院 季軍思忠中學附設小學第一分校・個人冠軍黎知燕 季軍辛煌・獎品由商務、中華・世界・大公、文各大書局及民鋒雜誌社、業餘聯誼社・南華大學等團體報效、此外各團體亦多有賀會慶祝者云

戰稅署設立

將在必打行辦公 ○○○○ 其他機關紛遷址

際此非常時局・郵電檢查工作・倍形繁重・港府業已加聘職員負責檢查任務・月前且於郵政總局二樓前郵務騎樓增闢臨時房間・以便辦公・但負柵究竟是權宜處置、并非根本辦法・故前月徵用其他處所・將郵局樓上附設各機關陸續遷出・計開・醫務署遷往實通銀行樓上、估價官署遷往公主行、其他消防局樓上之教育署遷往域多利醫院、遺下會址・則由勞工處遷入、將來戰稅署則決在必打行樓上設立・以便開征戰稅・至於其他機關・尚須他移者、日間亦可公布云、

總隊長官升級

聖約翰救傷隊

聖約翰救傷隊總隊之長官、最近有數人晉升・茲探錄如下、副總監督夏高理律師升任總監督、總隊長霍大市升任副總監督・總隊醫官鄒斐升任副總督・副總隊長司徒宗升任總隊長云、

聯美機返美 法航機到港

聯美機菲律濱號剪號・前日由港開出 載客十四人、其中十二人乃往烏尼拉者・又法航機前日到港・計有郵批、其中六十五公斤・乃寄香港者・其餘三公斤、乃轉寄國內口岸・並有乘客一人云、

天氣報告

昨日下午○時、天文台報告如下、反旋風現向東移吹入華南及琉球羣島 帶・旋風仍停滯粵北海道、預測今日吹東北風・和緩・天晴・昨日平均溫度最高六十九、最低六十・自一月一日以來統計共得雨量十四寸三分二釐、比諸常度較多七寸九分三釐・今早日出六時十三分・今晚日落六時三十九分、

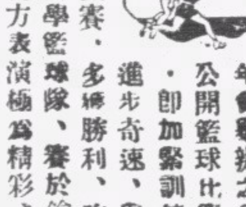

友誼籃球賽 美大勝南大

卅八比卅六戰情緊張

美術專科大學初級籃球隊 自加入此次九龍青年會舉辦之學界公開籃球比賽後・即加緊訓練、進步奇速、與九龍各校比賽、多操勝利、昨特約南華大學籃球隊、賽於鑰智球場、雙方表演極爲精彩、結果美大終以棋高一着、以三十八比三十六勝、

△美大	得分	△南大	得分
鄭兆鉉	○	謝鶴庭	二
陳錫貴	二十	梁鴻標	十二
宋家農	二	黃汎來	十
鄭傑雄	十	陳豪秀	八
符昉伊	四	黃秉河	四
麥劍魂	二	古善昌	○
劉漢權	○		
林德隆	○		
總分	三十八	總分	三十六

籃球友誼賽

勵行社自奠藻泉杯結束後、已息影多時、現因全港公開籃球開賽在即、故特約聖保羅隊作友誼賽、于今日上午八時、在聖保羅球場舉行、藉以聯絡感情、切磋球藝、茲將勵行隊隊員大聲列后、余根生、梁嘉榮、陸德彰、李崇義、陳裕庭、周文光、潘灌鏞・陸應周、陳照奎 黃幹朝、潘金鏞、陸應鏘、

乒乓友誼賽

知己遊藝團乒乓部主任、爲訓練人材及聯絡感情起見、常邀友隊作友誼賽、以資觀摩球藝、而收切磋之效・茲定本月七日(星期日)下午七時二十分・渡海約戰紅磡逸廬寄宿舍隊於該舍球室、想屆時當有一番精彩表演也、知己隊球員芳名列左、徐萍、何明輝・陳兆鴻、徐金滿、譚錫文、劉錦榕、徐金河、

學賑乒乓賽 明日頒獎

香港學生賑濟會之乒乓單人賽、頒獎日期、準於明日(

菲島女籃球隊 決十四日啓程來港
一行十四衆名單昨已寄到

菲律濱女子籃球隊來港義賽事、經體育協會多時之接洽、已得該隊同意・決定於本月十四日首途來港・此行一共十四人、隊員名單亦已寄到、茲將該隊來函及隊員名單錄下、「胡好先生大鑒 敬啓者 前函奉告敝隊同意貴埠議決、關於義賽事宜、諒已知悉、至于動程日期、亦經於日昨議決、定於四月十四日、前往貴埠、敝隊一行共十四人、茲先付上隊員照片九張、領隊顧問幹事照片各一張、隊員及職員履歷表各一紙・到祈查收爲荷、專此即請台祺、」

林珠光 福建廈門 領隊 歷任菲列濱中華基督教青年會會長 現任菲列濱中華基督教青年會名譽副會長・

黃榮傑 廣東 顧問 現任岷埠華僑商報體育欄編輯・岷埠中中學校教員、

李秀明 福建晉江 幹事 岷埠遠東本廠副經理、

(球員)(籍貫)(職位)(號數)(學歷與經歷)

陳聚才 福建永春 隊長兼左鋒 三 上海兩江體專畢業・歷任僑校教員、中華基督青年會婦女部主任、

郭英 廣東潮陽 會計兼左衛 二 上海兩江體專畢業、現任教岷埠晉智學校、

王健遊 福建晉江 副隊長兼右衛 九 鼓浪嶼毓德女校高中畢業 歷任鼓浪嶼毓德女中書記、現任職岷埠中華基督教青年會、

洪白玉 福建廈門 中鋒 五 鼓浪嶼毓德女校高中畢業、現任職岷埠公會女校、肄業于遠東、

陳瑞昭 福建南安 右鋒 四 現肄業于遠東大學附中、

陳公肅 福建晉江 左鋒 八 現肄業于北中學、

王玉棉 福建晉江 中鋒 七 現肄業於南洋中學、

陳環環 福建永春 左衛 六 現肄業於菲校

吳玉物 福建晉江 中衛 十 現肄業於菲中學

接體育版

六日)正午十二時在顯華英文書院院址舉行・查是日頒獎禮節目、甚爲豐富、同時並舉行表演賽、由冠軍隊對選手隊、查冠軍隊擁有男女冠亞季軍、實力實不可侮、但選手隊亦擁有名將多人、同時並聞第一屆亞軍亦慨然上陣・實力相當、厚・是日大會秘書部鄭廷熙君、曾勉勵隊員努力表演起見、特報效全場茶點云、是日不收門劵、歡迎各界參觀・茲將是日比賽隊員姓名如下、冠軍隊鄧炎卿、廖鵬飛、梁逸凡、楊錦培、莫煥瓊・後備偶壽年、甘福如、羅仲燦、選手隊黎紹江、梁錦榮、余文開、梁卓輝・莫沛林・後備高國雄、羅秀琼、鄭禎祥、利勖仁、

特別銀牌準決賽 同義整軍戰桀士
雙方實力相埒定有緊張表演

「鵲鴣菜牌」特別銀牌小型足球賽・自糾紛事件於前夕委員會議解決後・該組之決賽權・已判定屬於冠雲社・另一組同義對桀士(即傑志隊)則未經角逐・未悉決賽權將誰屬者獲得也、查旦戰本於夫週舉行、厥後因雨延誤・改於今日下午五時一刻・慶戰於修頓球場、查兩隊均爲是屆勁旅、各均擁有好手多員、同義方面、隊員中如曾仲雲、鍾勇森 張金海、羅斗文、爲聯賽甲組知名之士、桀士隊則多爲聯賽乙組隊員、技術造詣亦深、料兩雄相遇、當有一番爭奪戰也、茲特今戰兩陣錄下・(球証陳碩光)

同義…羅桂全 曾仲雲 羅偉權 許貴成 羅斗文 張金海 鍾勇森 (後備)劉德仁、譚煥章、莊錦全、張松根、

桀士…莫大華 霍耀華 陳家禮 黎達才 何有基 梁炳坤 尹卓新 (後備)金家聲、陳旺、黃永全、周桂昌、

九龍區

△九龍城藝強小型隊・於本月六日(星期六)下午三時、承都勵隊之約・作友誼賽於九龍城兒童游樂場・雙方實力相埒、屆時必有精彩演出、又星期日下午二時與適民隊作賽于全上球場 陣容列左、

△對盆潮隊 張久富 周永源 阮 楊容生 洗 江耀 太鏞 劉月坤 謝木水

△怒潮隊 林界藩 黎 林 葉廣雨 呂壽珩

△對國民隊 謝木水 洗耀江 張揚清 唐定邦 梁永華 余福勝

△油蔴地大衆體育會小型球隊、於今(星期五)日下午五時正、與華工程隊、作友誼賽於何文田球場、

△大衆大隊 麥濱培 鄭碧金 何樹暖 蔡志鋆 劉德仁 柯耀輝

△華工程 梁 李木倫 林華勝 高堅

△深水埗超英小童小型足球隊、於兒童節(昨日)本有兩場戰事・因球場關係・未能依時作戰・故改對實英隊、下午一時在太子道球場開火、上半時雲英以二比○佔先・下半時易地再戰、門將表演超佳、後衛及中衛均甚落力・尤以正鋒(隊長)表演最出色・連射四球、左右鋒各勝一籌・結果遂以六比二勝、陣勢如下

李慶沛 陳潤林 趙宗志 黃卓坤 梁竹堯

△九龍城影友小型球隊、定今日下午四時十五分、與白浪隊作友誼賽於九龍城兒童游樂場、茲將影友陣容列下、

李榮富 曾偉雲 徐貴興 李笑帆 黃伯輝 馬國燊 陳其銳 屈報恩 伍少强

香港區

△西園體育會小型球隊、昨(星期三)日下午五時半約島上勁旅商務方球隊賽於工務局球場、雙方球員均有佳妙表演、結果邱華春梅開二度・文廣南連中三元・西園隊卒以五比一大奏凱歌云、

△西園隊 文廣南 陳汝誠 許福元 肥仔龍 邱華春 陳樹勳 朱德榮

△克星小型足球隊、前曾來函請港中之小型球界、代約切磋春數場、將於今日抵步、略事休息後則赴修頓球場、與港中勁旅與中隊作處女表演賽、查該隊在港將比賽三塲、如時間許可・或多賽一二塲亦未定

比賽日期	對賽者	地點
五日下午二時半	與中隊	修頓球場
六日下午四時半	榮發黑	旺角球場
七日下午四時半	強華隊	九龍城球場

△職員名單 顧問、李榮康、邰孔慶 總務呂卓耀 文書、楊敬偉、明、

△球隊陣容 雷玉鑑 陸仕漢 司徒英 陳義芳 溫其慶 黎頌賢 關作燊 鄭斌 楊敬偉 譚明利 (隊長)呂卓耀 譚兆霖

九龍小型球總會 聘澳日記 (八)

梁夢常

▲編排睡榻 賽畢・整隊回旅邸、已無禺坤勝舉旗作前導、改由文子岐代其勞・衆健兒返抵旅邸、即紛紛沐浴更衣、落湯鴨乃變回美少年矣・時總務主任吳德榮・方忙於編排各健兒睡榻、頑皮反斗者同床、沉默和老漬者共榻、編配次序・井井有條、筆者亦急於大寫翌日通告、俾得全體知照、如膳食時間・比賽秩序與陣容、宴會時刻及地點、其最重要者爲勸告各健兒、勿關撈檯、毋措燈籠、所幸衆同志心領神會、獨有某禾隨大隊之職員某君、撈到本錢回港、與某公司爭生意耳、禺坤勝沐浴已畢 坐候醫師李子飛駕臨、施術醫治足傷、但久候仍不見來、心甚焦灼、候、候、候乃竟夕不見于飛蹤影、禺坤勝叫苦連天・衆同志亦爲之傷感 勸慰乃已、

▲工務歡宴 各事編排、大致安定、乃喚手車來載坤勝赴清平直街新記飯店用晚膳・既畢、自由散步片時・至鐘鳴 打、復在大本營會集(大中酒店)適工務局球隊已派專員來接、並請歡迎會已改設在該隊會所內、(原定中國樓) 吳偏隊迷參體隊員職員聯袂赴會 偏庶務汎耀光、因檢理戰後球衣用具、未克參加、而委員楊燊、與醫師李子飛・則除在首次卓星隊與在未來商會主席所設之迎送兩次宴會、曾曇花一現外 其餘所有之歡宴 均絕未見其蹤影、工務局隊會址・闢處在園林幽勝之間・遠離市廛・約需步行廿餘分鐘、沿途載行載笑、凉風迎面、心曠神怡・健兒們幾忘却球賽時滑足倒地作葫蘆之苦矣、既至、該職員笑容迎客・執禮甚恭、筆者既登樓、四週瞬月、該會所寬大宏敞、陳設清雅、空氣充足・環列盆花草卉、撲鼻芬芳馥郁、胸懷頓然舒暢、人齊列坐、肆筵設醴甚豐、其最足使筆者與諸同志永誌不忘懷者、乃該隊隊長莫其夫人、親自下厨作美點(綠結)以餉嘉客・工精味美、適口充腸、餘香迴留齒頰間焉、

▲宴會風光 梁氏昆仲(炳坤、炳燊)、隨食隨呼(好吃、好吃)・每人各食十餘枚、可稱冠亞季軍、惜肥庶務是夕未克參加盛會、否則得嘗此佳品、勢必風捲殘雲・表演羅通掃北、則此冠軍榮銜、又須轉而讓諸肥庶務汎耀光矣、此品爲總務吳德燊生平所最嗜 如者 貓兒見鼠、正中下懷、狂吞猛嚼・一、二、三、四、五、六……………：件、經筆者之精密核計、當場公佈、吳德燊共吃十五件之多、若以食三文治比賽論、則又舍吳地龍莫屬 堪稱冠軍・誰敢與爭哉、是夕賓主間談食甚歡・頗多滑稽鏡頭表演、全場充滿噱頭・謂爲該諧歡宴會、誰曰不宜・

▲循例酬酢 席間由工務隊隊長致歡迎詞、及各職員演說、詞中對九龍隊員球藝・稱揚備至・九龍總會由筆者代表答詞、致謝盛宴・及宣達九龍總會此行聯與之兩大意義 (聯絡兩地體育界感情・以資互助觀感・及促進僑胞之觀感、急求團結大衆、)談談笑笑、直至夜深・始盡歡而散、

▲各適其適 (京江)黃華鏡、須參與(廿三日)光華會之戰、即夕乘半夜輪回港、其餘健兒們於散會後、便自由行動、或逛街、或訪友、各適其適、因總會不作嚴戰、故各員得於夜深十一時許始歸寢、(未完)

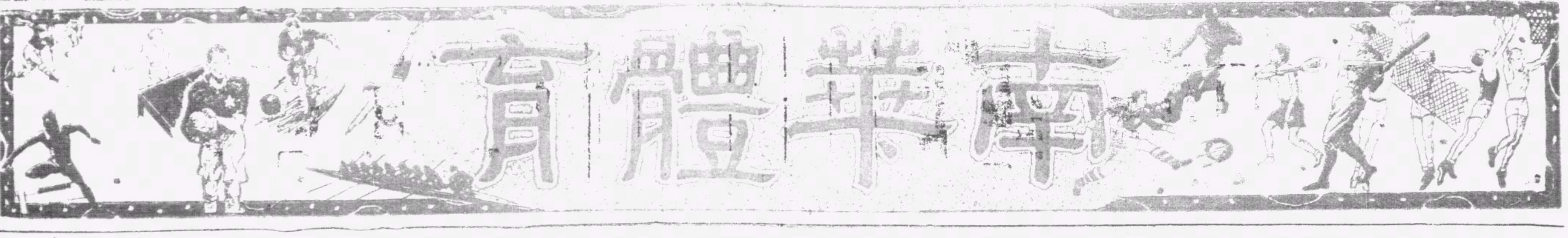

昨日公開網球賽
兩對華將勇戰敗績
彭梁勇戰林珍兄弟雖敗猶榮
陳馬短於經驗先勝而終敗北

球場舊侶

昨日之公開草地網球賽會．除林珍兄弟對我後起之秀彭鏸霖梁炳照於該臨時看台之場地一場外．尚有馬兆良與陳德燦一組對TA皮亞氏及皐思非於八號草場，馬陳一組之與一對英人．本是功力適敵、若兩人能有其平日水準上之演出、則大有取勝之可能、但惜閱歷不足、因第一盤勝來不易、僅以六對四佔先、第二盤即見紛亂無章．結果遂負同三對六．成各一平手、第三盤雙方援戰殊烈、在五對四落後時．馬陳曾思盡力挽救頹局、但終因未能鎮靜從事、終輸人一籌而被淘汰、

彭鏸霖與梁炳照、俱爲極有前往之後起，兩相比較、在我則以爲彭氏前途更多光明、蓋其人身材較爲高大．所有欄網、發球、高壓、與正反手種種手法、俱日見進步、尤以第一下發球手段進步爲大、昨對待素有網球閱歷之林珍兄弟．猶每能收「愛司球」之效、則其發球速力爲如許、已可概見、可惜第一球如未得手、則第二發即見軟弱、斯爲其美中不足處、若幷此而練就勁力、將成名手．似無疑異．尚憶前年彼與另一有爲青年莫福賢(即今星島日報體育記者鈴兒)初次參加硬地雙打錦標賽時、常屢敗西人組織、卒打入準決賽遇、適逢林珍兄弟而後敗退、成績之佳．早已備受社會人士注目、是年參加草地單打錦標賽．成績亦正不俗、常有以直落二盤打倒前汕頭冠軍李華菊之演出、至今仍未逢敵手、今日遺逢單打健將哥羅福、如能再勝、即榮成單打最後八人之一、勢必與上屆冠軍徐煒培爭決賽權、以從事網球未久之人、而有此優美成績、亦難能貴得、後必大有成就、可爲預卜也．

梁炳照短小精悍而目架眼鏡、亦爲極有前途之青年、其正手抽擊與奔走全場「永不言死」之精神、亦甚值得讚賞者、可惜反手擊太弱、只堪保守、而無反攻力、能再向此種手法苦加練習、始有再見上進之可能、細觀其戰法、似作單打更優於雙打．昨日此君如較少錯誤、則合彭氏之力、必能更多予林珍兄弟以威脅、即能打出冷門、亦非奇事、蓋昨日大林珍之演出、殊未及其應有水準也．

按昨日有看台場地之一場雙打賽、到觀之中西男女殊見踴躍、其初彭梁一組、因閱歷未如林珍兄弟、曾連輸三局、人多以爲戰事必成一面倒狀態、多有轉看雙方技術較爲接近之第八號場賽事者、不謂彭梁愈來愈妙、於第四局乘大林珍發球及表演失常之便、先攀回一局、其後雖又連敗二局、以一對五落後．但由是時起　即有異常佳妙之演出．探知大林珍力弱、即聚精會神．以其人爲進攻目的、結果、竟自頻起之掌聲中收連下三局之功、追成四對五緊張局面、但兩林珍豈弱者可比、安願爲後起之輩壓倒．至是即不敢怠慢、探知梁炳照反手軟弱、即屢向弱點進攻、但仍經一番劇賽．林珍兄弟而後能以六對四之比取得第一盤勝利也、

第二盤開始．彭梁組愈見出色、先乘發球之便取勝第一局．既又以二對一領前．至是林珍兄弟即如臨大敵、遂於多次精彩之網前短兵接戰之鏡頭中、連勝二局、以三對二後來居上、但彭梁本非易與者、至是又奮起力爭、亦連勝一局、再以四對三領前．至是林珍兄弟又出盡板斧、如臨大敵．名將身手．自是不凡．彭梁雖勇、終非其敵．結果林珍組遂連下三關、仍以六對四收功、兩場成績．一覽如次．

大林珍 小林珍(印)　勝　彭鏸霖 梁炳照(中)　六對四●六對四

皮亞士 皐思非(英)　勝　馬兆良 陳德燦(中)　四對六●六對二●六對四

△雙打最近形勢▽

徐煒培 徐潤培(中)
黃福南 林坤(中)
蒙匿根 辜路特(英)
皮亞士 皐思非(英)
雷米迪 軒沙維(葡)
洪潤釗 芬查(澳)
諧德 花格臣(英)
大林珍 小林珍(印)
冠軍(?)

△單打最近形勢▽

大林珍(印)
李安納(愛)
小林珍(印)
徐潤培(中)
卑些路(英)
韋頌(中)
郭予傑(中)
哥羅福(澳)
彭鏸霖(中)
梁炳照(中)
徐煒培(中)
冠軍(?)

今日下午．共有單打與雙打賽各兩場．賽程如左．

(雙打)洪潤釗(中) 芬查(愛) 對 諧德 花格臣(英)看台前　黃福南(中) 林坤(中) 對 蒙匿根 辜路特(英)八號場

(單打)韋頌(中) 對 郭予傑(中)一號場　哥羅福(澳) 對 彭鏸霖(中)六號場

隱語新解

球人。

△……封建時代養孩子、深怕孩子養不成、於是．乳名方面、便非叫作豬仔狗仔牛仔蝦仔之類不可、其實、這也可笑、如其養孩子而無方、就是你把那「小孽種」改上一個「龜仔」的乳名、也活不成的、球人這話幷不說錯、如其貫的說錯、你大可借聲陳亞長耳來跟球人說話．「置之不理可也」．但是、偏偏無巧不成話．如今球場上也有句隱語、叫做牛仔、這個牛仔、和小孩子的叫作牛仔不同、也和曾仲雲給人叫作「阿牛」不同．或曰、球人又來糊謅了、曾仲雲現在是「阿牛」、小的時候、不是「牛仔」是甚麼、這話驟然聽來、似乎是說得通、但祇說得通．對則不對．看官．你道球場上的那句「牛仔」．是甚麼解．原來這是要來形容洋兵的球員的．舉一個例、因爲洋兵賽球、每每恃着自己的體重．橫衝直撞．唯其如此、所以我們和他賽球．便總七大吃虧．於是人們便索性給洋兵球員加上一個「牛仔」的名稱、「所謂新出之犢不畏虎也」、

△……廣州未陷時候、日機飛襲廣州、廣州連發警報幾次、最後却開一陣「卜碌轟轟」的聲音、於是人們便嚷着打飛機了．却是．打飛機的名詞．到處都可聽到、不過每一地有每一地的解釋、每一處有每一處的意義、其不同處．何止雖數、即球人派你做个調查打飛機名詞的專員、你也準定弄不清楚．如弄清楚、有時也格於環境關係、不便執筆直書、這點．相信你也不會不知道、現在、別的暫且按下不表、要表的却是球場上所說的那句打飛機的名詞、球場上所說的那句打飛機、要解出來、幷不困難、也不麻煩、譬如海軍賽光華的那一幕足球聯賽、海軍每每得着許多機會、大有取勝的把握、然而．可柰拖般那斯脚頭無靈．有球不特不能射進網窩、幷且還把球兒射到幾丈以外的高空去、這樣．人們便嚷着他打飛機了、但打飛機的名詞、是不限定拖般所射的球才可以說、紅如李惠堂．如他所射的球有上述形狀的話、也可以說是打飛機．

△……如果大雨連綿、水塘滿溢的話、那麼不特本港居民、得有整日用水機會、水務局便不再如現在的晚間制水而宣佈全　開放．這便叫做放水了、但是、球場上所說的放水、和水務局的放水不同、因爲球場上根本無水可放．所可放的．却不是水、是放人入場觀球吧了．但是．話雖如此．放水也有放水來歷、不過是你不明瞭他的解法．即如愚公移山那段故事、也不過是一個譬喻做事要始終一貫、不要功虧一簣的意思、如你便當真有愚公其人．那麼．你雖不認阿木林也不可能了．現在．球人又來把這句放水的隱語．解在下面．如解得對．諸位不用褒奬、解得不對．諸位切莫嚕叨．於願足了．原來球場上所說的那句放水．已經經過世界著名研究大家「死風嶺」博士打手指模．(?)、從月球拍電來向球人証明．不是真的有水可放．而是一句形容詞．比方南A和南B賽球．因爲南A本屆冠軍希望甚高．於是在第一週聯賽的時候．南華B的門將張榮才．即有可救的球．他都故意救不來．寧願吃敗仗．於是．張榮才的舉動、便叫放水了．

△……球人昨天已把「二闡」「三闡」這兩句隱語解釋清楚、現在又來解說「龍門」那句隱語了．古語有一句話．一登龍門、聲價十倍、又說、魚躍龍門、孜他的意思．大概是說那時的舉子們中了狀元衣錦榮歸、便用這話來形容．但是．球場上踢球的人．人人都是糾糾武夫．體育健兒、那有沉醉於「一登龍門、聲價十倍」的那句話．於此可知球場上的那句龍門．和古語所說的龍門．是名同而實異了、考球場上之所以有龍門這句話　也是廣東人的特有名詞、來自外江人的聽到．相信總不明白．廣東人所說的那句龍門．解法最爲簡單．因爲凡是守門員都可以叫做龍門．但他的出典如何．却非本文所要說的地方．總之我們明白龍門便是守門員、或球門、守門員或球門便是龍門便了、(未完)

兒童節中好點綴

街童運動成績美滿
按察司夫婦親臨欣賞及頒奬
賽球與賽走各兒童皆大歡喜

球場少侶

香港政府兒童游樂場協會主辦之第六屆街童運動會．本定于去月三十日舉行、惟該日大雨傾盆、場地悉成澤國．由該會主席羅棟芬律師臨時宣佈改期、仍在原處舉行、昨日兒童節、乘昨日尚未舉賽時、灣仔修頓場觀衆．早已圍至水洩不通、熱鬧情形．開街童運動會歷次擠擁之紀錄、本港街童、因距離地點頗近、故到場參加者大不乏人．對海方面、則僅得九龍城一區組隊參加、是次運動規則、每人祗限參加運動項目一種．九龍城區因遠來參加．代表作田徑賽者僅得七人．然奪得獎品者乃有四人、(周壽南．劉日成．尹喜發及阮說)成績亦不甚劣、查昨日各項運動、以蘇包競走、二人三足競賽．及阻礙賽最有趣、博得觀衆笑聲不少、最令人注意者．厥爲小型球一項．按小型球賽事　九龍城區對灣仔區、九龍城區雖以三比六之比見負、惟球員幼小、終場大戰不懈、亦難能貴得、尤以小前鋒宋偉强最博得觀衆之讚美、其所以敗、蓋因體格太稚故也、非戰之罪也、香港區則以中鋒夏桂榮爲手屈一指、若其人確係小童、則可算爲小童前鋒之王、其射球如路般演出之美妙處乃宛如成人也、側聞人言、夏桂榮在漢美會初次奪得小童組杯冠軍時．已見彼在該隊効力、賽球蓋已有年矣、無怪其純熟如許也．計上半場灣仔區編配得宜、由夏桂榮一人射入四球．再由曾燦輝射入一球、九龍城區則由宋偉强在二比零時攀回一隻．上半場結果．灣仔區以五比一勝．下半場九龍城立刻調整陣容、反守爲攻、由宋偉强及周壽南先後各建一功．港方由夏桂榮打破光蛋、全場成績、灣仔區毅高一籌、以六比三壓倒九龍城區、茲將雙方陣容列下、

△灣仔區

方榮顯(立日)　梁錦華(英漢)　莫耀才(漢龍)　王子昌　潘光(僑光)　曾燦輝(漢光)　夏桂榮　李炳祺(漢英)上　李有德(華英)下　(漢英)

△九龍城區

蔡滿棠下　周壽南(羿弓)　阮說上　劉日成(羿弓)　宋偉强(星光)　下　(羿弓)　光耀(羿弓)　蔡高棠　鄧汝中上　(羿弓)　盧玉聰(伏波)　鄧觀福(星光)下　阮說(羿弓)下

△田徑賽成績一覽

五十咪賽跑(甲組)一、陳友方(港)、二、周壽南(九)、三、方守强(港)(乙組)一、阮說(九)、二、尹喜發(九)、三、郭雨甲(港)(丙組)一、梁傑(港)、二、黎喧祥(港)、三、鄭乾生(港)

△一百咪賽跑(甲組)一、劉日成(九)、二、楊東(港)、三、伍景南(港)(乙組)「以下俱港區人物」一、王啓志、二、馮國璋、三、尹潤順(丙組)一、黃啓陽、二、馮柱恩、三、江子佳(丁組)一、郭震洪、二、胡石勝、三、鄭福添、

△馬鈴薯賽跑(甲組)一、吳生、二、王志偉、三、杜炳雲(乙組)一、謝石生、二、胡珠、三、陳龍喜(女子丙組)一、亞合、二、瑞貞、三、夏桂芳(女子丁組)一、陳蓮、二、亞世、三、蘇喜、

△蘇包競賽(甲組)一、王應平、二、何亦乾、三、陳光耀(乙組)一、龐祥均、二、柯廣銀、三、王全(丙組)一、李仲華、二、梁𩦎文、三、班文發(丁組)一、陳錦棠、二、周振滿、三、邱文傑、

△二人三足賽(甲組)一、劉炳耀 黃炳流　二、鄧炳坤 區占　三、吳滿 張景(乙組)一、伍其芬 黎永祥　二、何榮桂 嚴秋權　三、佐成昌 杜銳珠

障碍賽跑(甲組)一、吳復興、二、亞牛、三、亞章．(乙組)一、梁振雄、二、麥鶴祥、三、陳大振．(丙組)一、陸傑徒、二、賜仔、三、林仔．

各種比賽完結後、先由羅棟芬律師用英文致辭．略謂、今日蒙按察司夫婦麥基利哥爵士．撥冗蒞場、增光不少、又蒙按察司夫人頒獎、不勝榮幸等語、及至按察司夫人頒獎後、按察司起立致辭、謂得見各街童含笑赴會、己心亦頗欣慰、幷願於下屆再與各童相見于修頓場、末由羅棟芬律師領衆三呼而散、

各項球類比賽秩序
足球

四月六日(星期六)　下午四時四十五分

甲組聯賽
南華B對九龍會(2—1)……加路連山　(球証)史禿士(巡邊員)鄒胡　菲獵士
海軍隊對米杜息(4—3)……銅鑼灣場　(球証)葉九臯(巡邊員)巴烈圖…急西
士葛隊對東方會(1—2)……掃桿埔場　(球証)告魯華(巡邊員)坡仁…李炳棠
聖約瑟對光華會(3—1)……界限街場　(球証)哥倉(巡邊員)丹美…史蔑夫

下午三時十五分
乙組決賽
工程隊對南華會(0—1)……香港會場　(球証)興奇利夫

下午三時半
丙組聯賽
十二營砲兵對南華會(2—1)赤柱球場　(球証)彬威

下午三時十五分
電燈公司對士葛隊(4 5)…約瑟球場　(球証)義華士
軍需隊對國際隊(1- 1)……加路連山　(球証)碧架

四月七日(星期日)　下午四時四十五分

甲組聯賽
南華A對警察會(3—1)……加路連山　(球証)福特(巡邊員)符利沙…施芭惠
東方會對香港會 1—2)……香港會場　(球証)奧馬(巡邊員)未詳

真光學校陸運成績

眞光中小學校．昨日上午九時、假加路連山南華會運動場舉行運動大會、競賽項目異常豐富、行禮如儀後．即有何蔭棠致詞、來賓演說．團體操．競技運動初賽、體育表演、童軍救護操等表演．運動時．甲組八百咪四人接力決賽．競爭頗烈、藍白隊以一分三秒四捷足先得．其餘各項、均有良好成績、賽畢．由黃玉貞溫詠黎頒發獎品、茲錄各項成績如后、

△五十咪決賽．(甲組)一、葉啓貞、七秒．二、劉月桂、七秒一九、三、元少貞．(乙組)一、陳提姬、七秒八、二、梁琨君八秒、三、劉志慈、(丙組)一、陳少梅、十秒九、二、陳巧姬、七秒九．三、關懿德、(丁組)一、李嬌意、八秒九、二、梁懿紹．九秒一、三、鄧薇卿．

△百咪跑決賽、(甲組)一、葉啓貞．一三秒八．二、張寶明．十五秒．三、黃冠芸、(乙組)一、陳提姬、二、司徒玉、三、劉志慈、(丙組)一、關懿德．二、陳巧姬、三、劉白慈、(丁組)一、李嬌意、二、鄧薇卿、三、梁懿紹．

△四百咪八人接力決賽、(甲組)一、(藍白隊)元少貞、陳復雲、張寶明、温玉祥、麥素芳、吳新連、朱婉堅、陶美華．(成績)一分三秒四．二、(綠白隊)關懿培、雷翠英、盧雅文、林崇正 凌學秀、雷瑞利、毛少懷、李智慧、(成績)一分四秒、三、紅白隊、凌佩馨、張棠、許桂仙、潘韻嫻、雷碧姬、周翠喜、曾寶珍、黃冠芸、(成績)一分七秒九．(乙組)一、(紅白隊)梁琨君、司徒玉．黃定中、饒燕祥、蔡玉笑、馮啓日．關柳珍．陳瑞珍．(成績)一分九秒二、(藍白隊)劉志慈、黎頌貞、古雲英、羅秀貞、關筠靈、陳雪碧、黃素娟．一分十二秒六、

△四百咪四人接力、(甲組)一、(藍白隊)朱婉堅、關美華．葉啓貞、劉月桂．六十秒五．二、(紅白隊)凌佩馨、曾寶珍、胡翠花、何韻明、三、(綠白隊)林滿仙、林崇正、張翠英、陳淑人、(乙組)(紅白隊)陳提姬、饒燕祥．關柳珍．黃定中、一分九秒七、二、(藍白隊)劉志慈、羅秀貞、黎德貞．陳雪碧、三、(綠白隊)林綺綾、陳省齊、鄭志詩．梅白慈、

△二百咪四人接力、(丙組)一、(藍白隊)陳少梅、陳巧姬．黃瑞玉、饒茂祥．三五秒三、二、(紅白隊)陳秀姬、梁潔薇、劉白慈、古艷英．三五秒四、三、(綠白隊)關懿德、曹安邦．朱宏珍、羅復昌、(丁組)一、(紅白隊)李嬌意．鄧薇卿、董舜然．梅鐵照、三七秒二、二、(藍白隊)梁家紹、郭慧卿、余國林、梁寶勤、三七秒八、三、(綠白隊)劉惠慈、陸省駒．江以信、余欽林、

△一千五百咪競走、(畜名)盧雅文及關劍靈．七分上十七秒．二、郭妙倫、三、黎碧篁、

△急行跳遠(甲組)、一．葉啓貞．四咪九、二、關懿培、四咪二八、三、凌佩馨、(乙組)梁琨君、二、司徒玉、三、黃伯春、

△急行跳高(甲組)胡翠花、二、林滿仙、二八咪、三、劉月桂．二四咪．二、二九咪、

△擲藍球．一．胡翠花．四十咪二．二．梁月瓊．三七咪二．林榮耀、三六咪四、(乙組)陳金華、二九咪八五．二．黃伯春．二五咪九七．三．韓秀蘭二四咪四二、(丙組)關懿德．二．羅俊昌．三．曾安邦．(丁組)董舜然、二．陳勁如　三．梁寶勤

△推鉛球(甲組)一．凌佩馨、七咪四四、二、王鐘儀、六咪九八、三、曾寶珍六咪九四、(乙組)一、陳提姬六咪九四、二、韓秀蘭、六咪八一、三、黃伯春、六咪七一、

△擲標槍(甲組)一、梁月瓊、二〇咪二、二、歐陽翠屏、二〇咪八、三、陳素儀．一八咪六、

△擲鐵餅(甲組)一．胡翠花、一九咪六五．二、林榮耀．一八咪一七、三、關懿培．一七咪八二、

代郵

吳耀文先生鑒、來函未照投稿慣例將住址寫明．故未便代爲登出、諸希鑒原

——編者

尚有體育消息轉入第八版

非常時期的羅馬尼亞

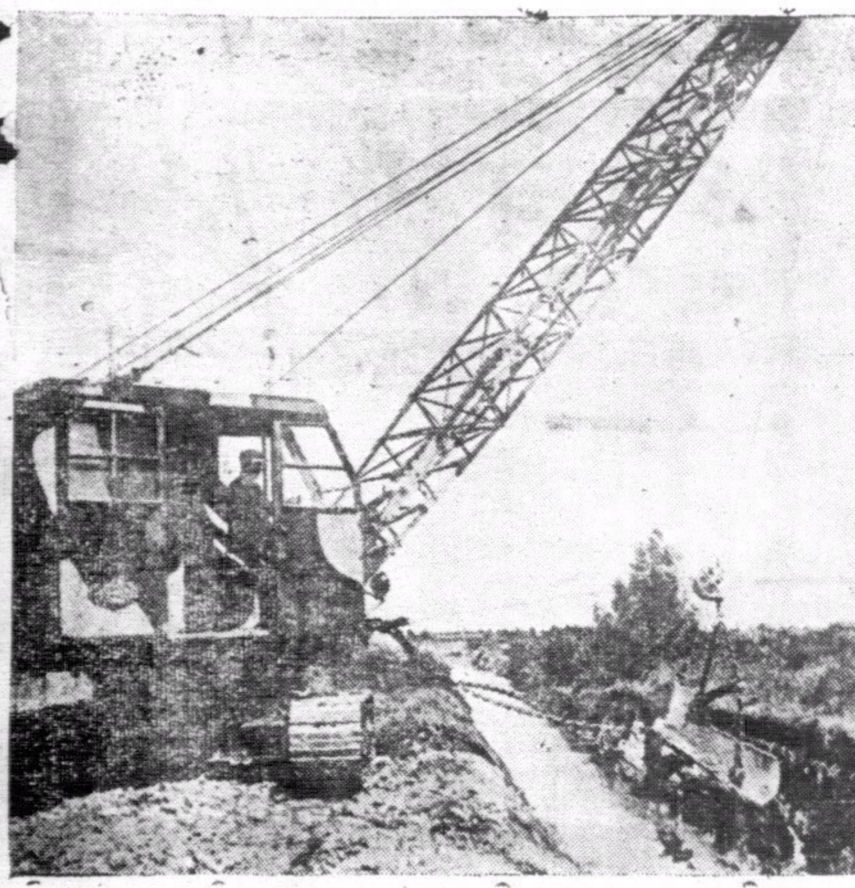

↑羅國近以歐戰緊張，對其國防之佈置異常積極，圖示正在加緊佈趕之二度國防線。

↑羅蘇邊境交界處，滿佈鐵絲網，綿延數十里。

南華副刊

↓羅蘇邊境之羅國守衛士兵，時值嚴冬，天氣常在冰點之下，守衛士兵每小時即須輪值三次者。

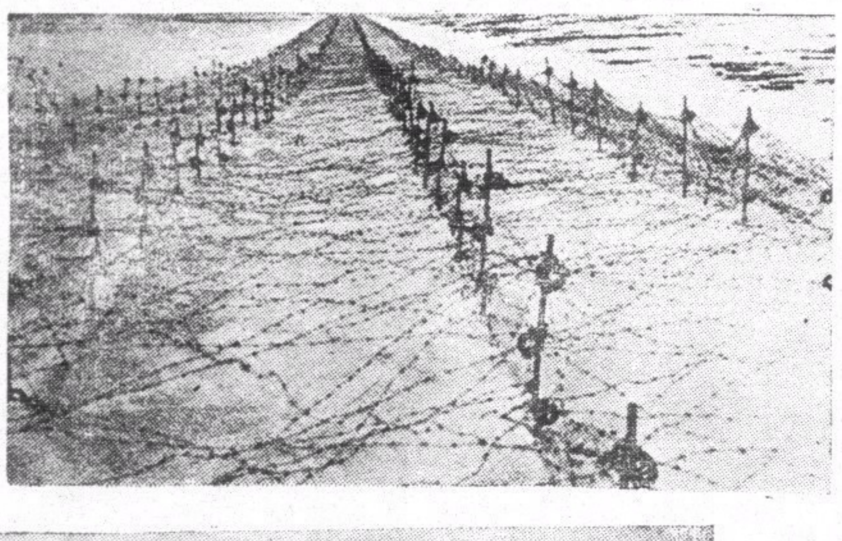

↑在前芬蘇軍事緊張時期，羅國所有軍事地帶均加緊設防，哨兵日夜巡守以防萬一。

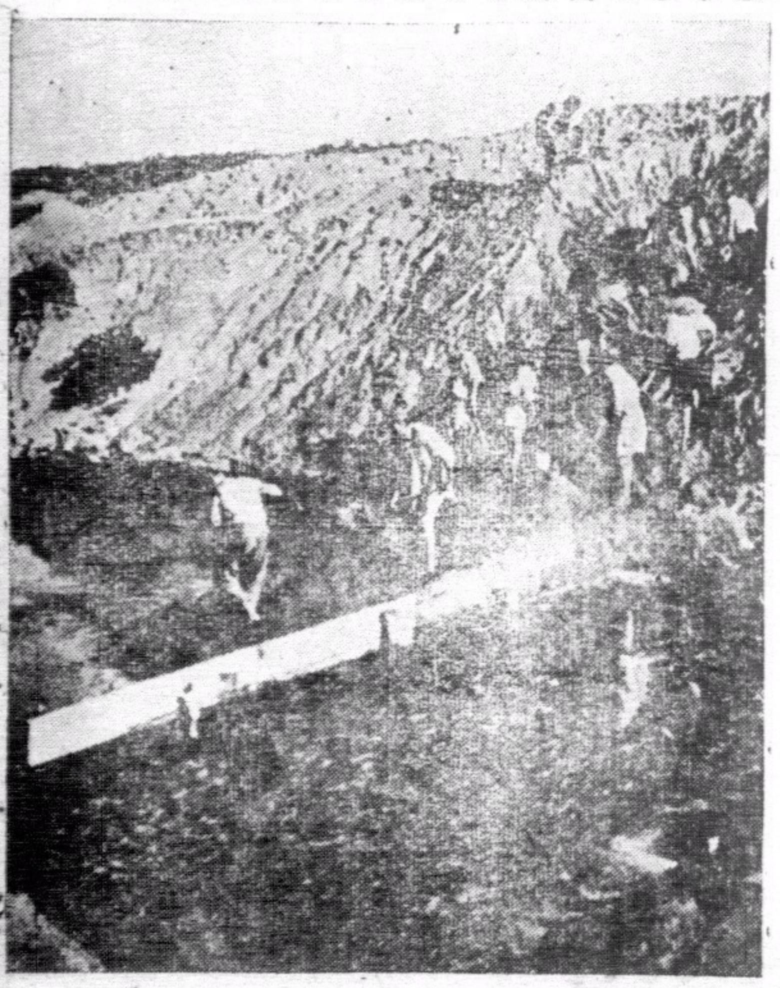

←工兵合作趕築防禦工事，情形緊張。

←軍事當局派員視閱防禦工事之工作及佈置情形。

陰虛肺癆。多條生路

養陰調肺汁

關陰虛肺癆內傷吐血為不治症之謬說

凡病從牙氣有不治之法。亦無有不效之藥。縱極危殆。得救者不知凡幾。認為難治。竟得安痊者。亦時有所聞。視乎用藥能否得其法。認症之能探其理與否矣。虛極吐血。雖屬驚人。而於古法昭垂。多未深晤。慌於見嚇。忱於見危。或則亂投。溫補誤用。謊言誤信。攻補誤施。防癆之議日張。治癆之法日拙。西說則分三級。竟斷其治之有無。……胃納苟未至絕粒。肺痿亦未至破金。雖羸弱猶可治也。……血失其經常之道。故有咳血。咯血。吐血。……去血過程。陰虛有不虛者矣。又以補虛為收功之法。焉有不治者哉。本醫生潛心研究。得仲景治癆之秘。復得葉氏養陰之傳。揀選正道藥。以法泡製。煉成藥汁。故名（養陰調肺汁）迥異天淵。倘購而用之。確有起死回生之效。雖羣醫束手。亦無不治愈。慎勿安投藥餌。以促壽命。幸甚幸甚。

上海安芬氏發明養陰調肺汁之原起

虛癆咳嗽一症。為衛生家之大忌。西醫則名為肺癆。中醫則名為內傷。所謂五癆七傷者是也。中西人士。多所警惕。故有防癆會之設。祇知防患於未然。辭謝治愈於已然。頭痛醫頭。腳痛醫腳。無怪其謂為難治也。七情六慾。傷之則虛。癆病作矣。本醫生對於此症。研究有素。曾受上海中國肺癆病院。聘主醫席四十餘年。本研究之心得。為臨床之實驗。於肺癆咳嗽重症。經治愈者奚止恆河沙數。其存諸報端。頌揚鳴謝者。幾於有口皆碑。催親朋請求撰方。製成藥汁。以便病家易服。俾患斯症者。得所保障。免有危險之虞。願普渡慈航。衆生有賴。念切胞懷。遂本諸平素經驗。揀選上藥。親自監製。煉成藥汁。名曰（養陰調肺汁）在醫院試用多年。無不立奏奇效。挽救重症。屢起沉疴。倘有患斯疾。經中西醫藥所不能治愈者。請服此（養陰調肺汁）。具有回生之効。續命之功。茲為同胞謀健康。壽安全起見。無論新患久患。一經試用。便知予言之不謬也。特印備說明書數萬本。函索即寄。請夾上郵票五分。俾作郵費。着人到取。不收郵票。以示公開。

治陰虛肺癆內傷吐血 非服 養陰調肺汁不能痊愈

▲大人每次服一湯羹

陰虛內傷非服養陰調肺汁不能痊愈
肺癆肺痿非服養陰調肺汁不能痊愈
咳血破金非服養陰調肺汁不能痊愈
痰中帶血非服養陰調肺汁不能痊愈
久咳成癆非服養陰調肺汁不能痊愈
陰虛潮熱非服養陰調肺汁不能痊愈
痰飲咳嗽非服養陰調肺汁不能痊愈
失音聲啞非服養陰調肺汁不能痊愈
氣逆氣喘非服養陰調肺汁不能痊愈

▲一歲兩歲小兒服半茶羹

半夜咳嗽非服養陰調肺汁不能痊愈
哮喘痰鳴非服養陰調肺汁不能痊愈
肝逆肺脹非服養陰調肺汁不能痊愈
單聲咳嗽非服養陰調肺汁不能痊愈
潤肺養顏非服養陰調肺汁不能痊愈
肺燥咳嗽非服養陰調肺汁不能痊愈
夜流盜汗非服養陰調肺汁不能痊愈
除痰止咳非服養陰調肺汁不能痊愈
外感傷風非服養陰調肺汁不能痊愈

▲三歲四歲小兒服一茶羹

實咳虛咳非服養陰調肺汁不能痊愈
小兒雞咳非服養陰調肺汁不能痊愈
百日咳嗽非服養陰調肺汁不能痊愈
老人日咳非服養陰調肺汁不能痊愈
老人夜咳非服養陰調肺汁不能痊愈
咳吐綠痰非服養陰調肺汁不能痊愈
痰吐黃痰非服養陰調肺汁不能痊愈
咳吐黑痰非服養陰調肺汁不能痊愈
咳吐白痰非服養陰調肺汁不能痊愈

臨床實驗 四十餘載 如患斯症 刻即快服

初患新咳服養陰調肺汁連服一瓶日服四次必愈
纏綿久咳服養陰調肺汁連服三瓶日服四次必愈
初期肺癆服養陰調肺汁連服半打日服四次必愈
二期肺癆服養陰調肺汁連服一打日服四次必愈
三期肺癆服養陰調肺汁連服二打日服四次必愈

治癆救星

勿作等閒視之

大瓶二元 買一送一 日服四次 可服十天 到處均有代售

△香港永樂街鄭安芝總經理▽